



Einwohnergemeinde

ROHRBACH
s'Dorf zum läbe

Jahresrechnung 2025

Gemeindeverwaltung
Rohrbach
Bahnhofstrasse 9
4938 Rohrbach

062 965 31 31
gemeinde@rohrbach-be.ch
www.rohrbach-be.ch

INHALTSVERZEICHNIS

1	BERICHTERSTATTUNG	4
1.1	Bericht	4
1.1.1	Erfolgsrechnung	5
1.1.2	Spezialfinanzierungen (SF)	12
1.1.3	Übrige Spezialfinanzierungen (SF) mit Gemeindereglement	14
1.1.4	Investitionsrechnung	15
1.1.5	Bilanz	16
1.1.6	Nachkredite	17
1.2	Spezialfinanzierungen	18
2	ECKDATEN	19
2.1	Übersicht	19
2.2	Selbstfinanzierung / Finanzierungsergebnis	20
2.3	Gestufte Erfolgsausweise	21
2.3.1	Gesamter Haushalt	21
2.3.2	Allgemeiner Haushalt	22
2.3.3	Spezialfinanzierung Wasserversorgung	23
2.3.4	Spezialfinanzierung Abwasserentsorgung	24
2.3.5	Spezialfinanzierung Abfall	25
3	BILANZ	26
4	FUNKTION	27
4.1	Erfolgsrechnung	27
4.1.1	Kommentar	28
4.2	Investitionsrechnung	39
5	SACHGRUPPEN	40
5.1	Erfolgsrechnung	40
5.2	Investitionsrechnung	41

6	GELDFLUSSRECHNUNG	42
7	FINANZKENNZAHLEN	47
7.1	Gesamthaushalt.....	47
7.2	Allgemeiner Haushalt.....	48
7.3	Spezialfinanzierung Wasserversorgung.....	49
7.4	Spezialfinanzierung Abwasserentsorgung	49
7.5	Spezialfinanzierung Abfall.....	50
8	ANTRAG DER EXEKUTIVE	51
9	BESTÄTIGUNGSBERICHT	53
10	GENEHMIGUNG DER JAHRESRECHNUNG.....	54
11	ANHANG	55
11.1	Regelwerk.....	55
11.1.1	Angewendetes Regelwerk.....	55
11.1.2	Bewertung Finanzvermögen	556
11.1.3	Bewertung Verwaltungsvermögen.....	56
11.1.4	Aktivierungsgrenzen.....	57
11.1.5	Bestehendes Verwaltungsvermögen.....	57
11.2	Grundlagen der Jahresrechnung.....	57
11.3	Eigenkapitalnachweis	58
11.4	Rückstellungsspiegel	59
11.5	Beteiligungsspiegel.....	60
11.6	Gewährleistungsspiegel.....	64
11.7	Anlagespiegel	65
11.8	Kreditkontrolle.....	68
11.8.1	Verpflichtungskredite für Investitionen.....	68
11.8.2	Nachkredite.....	69

11.9	Weitere massgebende Angaben.....	71
11.9.1	Werterhaltungskosten und Einlage in die Spezialfinanzierung Werterhalt Wasserversorgung.....	71
11.9.2	Werterhaltungskosten und Einlage in die Spezialfinanzierung Abwasseranlagen	72
12	Details zur Jahresrechnung	73
12.1	Bilanz.....	73
12.2	Erfolgsrechnung nach Funktionen.....	84
12.3	Erfolgsrechnung nach Sachgruppen	107
12.4	Investitionsrechnung nach Funktionen.....	116
12.5	Investitionsrechnung nach Sachgruppen	118

Einwohnergemeinde Rohrbach

Jahresrechnung 2025

1 BERICHTERSTATTUNG

1.1 Bericht

Allgemeines

Die Jahresrechnung 2025 wurde nach dem Rechnungslegungsmodell HRM2 gemäss Art. 70 Gemeindegesetz (GG, BSG 170.11) erstellt. Für die Buchhaltung stand die gemeindeeigene EDV-Anlage und die Software „Infoniqa one 50“ zur Verfügung.

Ergebnisse

Nach HRM2 muss das Ergebnis des **Gesamthaushaltes** von der Gemeindeversammlung genehmigt werden. Der Rechnungsabschluss stellt sich wie folgt dar:

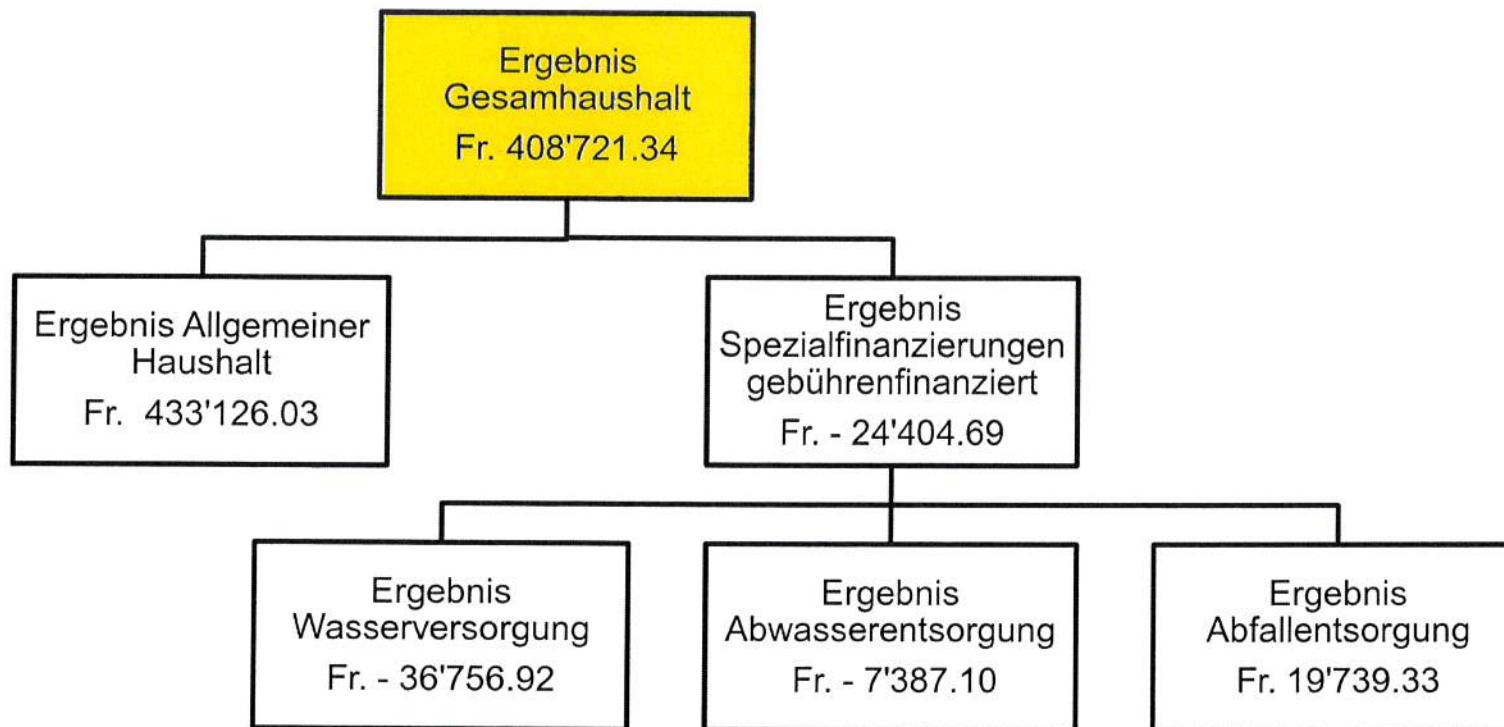

Einwohnergemeinde Rohrbach

Jahresrechnung 2025

1.1.1 Erfolgsrechnung

Der Gesamthaushalt schliesst mit einem Ertragsüberschuss in Höhe von Fr. 408'721.34 ab. Budgetiert war ein Aufwandüberschuss beim Gesamthaushalt von Fr. 312'150.00. Die Verbesserung gegenüber dem Budget beträgt somit hohe Fr. 720'871.34. Die Rechnung des allgemeinen Haushaltes schliesst um Fr. 712'136.03 besser ab. Der Abschluss der Spezialfinanzierung Wasserversorgung fällt mit einem Aufwandüberschuss von Fr. 36'756.92 fast doppelt so hoch aus, wie prognostiziert. Der Abschluss der Spezialfinanzierung Abwasserentsorgung fällt zwar negativ, aber doch deutlich besser aus. Positiv und ebenfalls deutlich besser fällt der Abschluss der Spezialfinanzierung Abfallentsorgung aus.

Ergebnis Allgemeiner Haushalt (Aktivierungsgrenze Fr. 40'000.00)

Der Allgemeine Haushalt schliesst mit einem Ertragsüberschuss von Fr. 433'126.03 deutlich positiver ab als prognostiziert. Das Budget sah einen Aufwandüberschuss von Fr. 279'010.00 vor.

Aufwandseitig mussten nicht budgetierte Anschaffungen getätigt werden. So wurde auf der Verwaltung die Hardware ersetzt und im Schulhaus musste ein neuer Rasenroboter angeschafft werden. Die Schulgelder an der Oberstufenverband blieben ebenfalls leicht unter den Erwartungen. Zusätzlich floss eine Rückerstattung aufgrund des Ergebnisses der Jahresrechnung 2024. Die Meldung der Vollzeiteinheiten erweis als zu hoch. Gegenüber den Budgetannahmen fiel der Anteil an den Lehrerbeseidung Gesamthaft netto um rund Fr. 60'000.00 tiefer aus. Die periodengerechten Abgrenzungen der Gemeindeanteile an den Lastenausgleichen Ergänzungsleistung und Sozialhilfe führen zu deutlichen Abweichungen. Die Abgrenzung am Lastenausgleich Ergänzungsleistung zu Lasten der Jahresrechnung 2024 erweis sich als zu hoch. Gleichzeitig fiel der angewandte Ansatz pro Kopf tiefer aus. Kumulativ ergibt sich hier eine Verbesserung von Fr. 62'000.00. Beim Lastenausgleich Sozialhilfe war die periodengerechte Abgrenzung zu tief. Da mit einer höheren Einwohnerzahl budgetiert wurde ergibt sich hier eine leichte Kompensation, so dass schlussendlich ein Mehraufwand von Fr. 10'000.00 resultiert. Die Vorfinanzierung Liegenschaften Finanzvermögen wurde aufgrund der künftig wohl höher ausfallenden Unterhaltskosten mit einem deutlich höheren Betrag alimentiert.

Nebst den aufwandseitigen Abweichungen tragen im Rechnungsjahr aber insbesondere die nochmals deutlich über den Erwartungen liegenden Steuererträge zur Verbesserung bei. Die Steuererträge bei den natürlichen Personen übertrafen die Prognosedaten um gut Fr. 350'000.00, die Erträge bei den juristischen Personen blieben gut Fr. 230'000.00 über den Erwartungen. Auch die einzelfallabhängigen Grundstückgewinnsteuern blieben über den Prognosen. Aufgrund der bereits im letzten Jahr höheren Steuererträge fielen die Leistungen aus dem Finanzausgleich um rund Fr. 60'000.00 unter den Budgetannahmen aus.

Personalaufwand

Der Personalaufwand liegt mit Fr. 844'782.20 im Rahmen der Budgetierung. Der Prognosewert wurde um knapp 1 % oder Fr. 8'000.00 unterschritten. Gegenüber dem Vorjahreswert entspricht der Wert des Rechnungsjahres einer marginalen Steigerung von 0.36 %.

Die positive Abweichung ist hauptsächlich damit zu begründen, dass aufgrund der Mitarbeitergespräche die Lohnaufstiege leicht unter den Budgetannahmen blieben. In der Folge blieben auch die Lohnnebenkosten im Rahmen der Erwartungen. Der Personalaufwand wird durch Versicherungsleistungen zudem leicht begünstigt.

Einwohnergemeinde Rohrbach

Jahresrechnung 2025

		Rechnung 2025	Budget 2025	Rechnung 2024
30	Personalaufwand	844'782.20	852'910.00	841'717.60
300	Behörden und Kommissionen	42'150.00	42'050.00	43'710.00
301	Löhne Verwaltungs- und Betriebspersonal	668'519.00	676'100.00	664'993.10
305	Arbeitgeberbeiträge	124'911.00	125'710.00	127'117.40
309	Übriger Personalaufwand	9'202.20	9'050.00	5'897.10

Sachaufwand

Der Sachaufwand beträgt Fr. 904'602.09 und liegt Fr. 40'000.00 oder 4.2 % unter dem Budgetwert. Gegenüber dem Vergleichswert aus der Rechnung 2024 erfährt der Aufwand eine Steigerung um gut Fr. 100'000.00.

		Rechnung 2025	Budget 2025	Rechnung 2024
31	Sach- und übriger Betriebsaufwand	904'602.09	944'840.00	803'403.72
310	Material- und Warenaufwand	106'120.09	139'100.00	85'607.36
311	Nicht aktivierbare Anlagen	85'688.16	75'450.00	55'960.25
312	Ver- und Entsorgung Liegenschaften VV	110'600.90	125'400.00	113'029.15
313	Dienstleistungen und Honorare	187'074.91	202'860.00	183'184.54
314	Baulicher und betrieblicher Unterhalt	206'905.33	168'100.00	132'135.82
315	Unterhalt Mobilien und immaterielle Anlagen	81'129.25	105'100.00	93'497.96
316	Mieten, Leasing, Pachten, Benützungsgebühren	27'911.50	33'250.00	31'682.38
317	Spesenentschädigungen	57'217.70	73'240.00	39'603.85
318	Wertberichtigungen auf Forderungen	39'454.25	19'840.00	66'202.41
319	Verschiedener Betriebsaufwand	2'500.00	2'500.00	2'500.00

- 310 Die Mittel für die Lehrmittelbeschaffung wurden nicht ausgeschöpft. (-12'000) Zusätzlich wurde in diversen Bereichen (Schule, Werkhof, Kehricht, Friedhof) gesamthaft deutlich weniger Verbrauchsmaterial beansprucht als angenommen.
- 311 Planmässig angeschafft wurde eine neue Scheuersaugmaschine für die Schulanlage, ein öffentlich zugänglicher Defibrillator, ein neuer Akku-Rasenmäher für den Werkhof sowie ein Speeddisplay für die Tempozonen 30. Ergänzt wurde letzteres durch einen Traffic-Counter, welcher die Auswertung des Verkehrsaufkommens sowie die Überwachung der Geschwindigkeitslimiten ermöglicht. Nicht vorgesehen war die Neuanschaffung eines Rasenroboters für die Schulanlage sowie der Ersatz der IT-Geräte auf der Verwaltung, für die Schulbibliothek und den Schulhausabwart.

Einwohnergemeinde Rohrbach

Jahresrechnung 2025

- 312 Ver- und Entsorgungskosten blieben fast in allen Bereichen unter den Budgetwerten. Hauptsächlich für die Unterschreitung verantwortlich ist die Tatsache, dass die Heizkosten beim leerstehenden Kindergarten Dorf deutlich reduziert wurden. Auch der Strombedarf für die Strassenbeleuchtung unterschritt den Prognosewert.
- 313 Bedingt durch das Volumen der Bautätigkeit fiel der Aufwand für die externen Fachberichte deutlich geringer aus als angenommen. Der Aufwand für den externen Winterdienst sowie für die Abfallentsorgung blieben ebenfalls unter den Prognosen. Beim Gewässerunterhalt wurden diverse Vorabklärungen vorgenommen für die anstehende Sanierung bei der Käsereibrücke. Diese Abklärungen durch das Ingenieurbüro lösten entsprechende Honorarkosten aus, welche nicht budgetiert waren.
- 314 Der geplante Ersatz der Warmwasserboiler wurde planmässig ausgeführt. Bei der Schulanlage mussten ausserplanmässige diverse Geräte in der ehemaligen Abwartwohnung ersetzt werden. Zusätzlich beanspruchte insbesondere der Unterhalt der Storen deutlich mehr Mittel als angenommen. Bei den Tiefbauarbeiten ist die deutliche Überschreitung mit mehreren, zum Teil grösseren Brüchen im Leitungsnetz der Wasserversorgung zu begründen. Der Gewässerunterhalt beanspruchte ebenfalls mehr Mittel als angenommen, da mehrere Uferanrisse geflickt werden mussten. Zudem musste witterungsbedingt eine Böschung am Häbernbadweg in Stand gestellt werden. Ein Teil der Mehrkosten wird durch die Unterschreitung der Kosten beim Unterhalt der Strassenbeleuchtung wieder kompensiert.
- 315 Bei der Wasserversorgung musste ein defekter Durchflussmesser ersetzt werden. Der Mehraufwand wird durch weniger beanspruchten Geräte- und Fahrzeugunterhalt beim Werkhof und der Schulanlage mehr als kompensiert. Auf der Verwaltung löste der Ersatz der IT-Geräte entsprechende Folgekosten bei den Softwarelizenzen aus. Auch hier wird der Mehraufwand durch Nichtbeanspruchung von Budgetbeiträgen bei der Schule kompensiert. Bei der Schule wurden zusätzlich der angenommene Aufwand für den Second Level Support nicht vollumfänglich beansprucht.
- 316 Obwohl der Aufwand im Friedhofbereich aufgrund der Grabfeldräumungen leicht überschritten wurde, wurden gesamthaft weniger Mittel für die Miete von Hilfsgeräten und Fahrzeugen beansprucht.
- 317 Bei den Exkursionen und Lagern wurde der Budgetbetrag nicht ausgeschöpft. Die Repräsentationskosten des Gemeinderates liegen ebenfalls unter den Annahmen.
- 318 Es konnten nicht wie erhofft Wertberichtigungen bei den Steuerguthaben aufgelöst werden. Der Ausstand per Ende Dezember erfuhr gegenüber dem Vorjahr sogar eine leichte Steigerung.

Es wird auf die Detailerklärungen unter den einzelnen Funktionen verwiesen.

Abschreibungen

Der Abschreibungsaufwand beträgt Fr. 179'922.45. Gegenüber dem Vorjahr bleibt dieser praktisch unverändert. Der Budgetwert wird um knapp Fr. 9'000.00 unterschritten. Die Budgetunterschreitung ist mit der Tatsache zu begründen, dass beim Hochwasserschutzprojekt Langete ein Guthaben an die Einwohnergemeinde Rohrbach zurückfloss, welches den Abschreibungsaufwand entsprechend reduziert.

Neu aufgenommen wurde der Abschreibungsaufwand für den Ersatz der Beleuchtung in der Turnhalle und den Teilersatz der Steuerung der Wasserversorgung. Die Investitionen an die Fassadensanierung des Oberstufenzentrums Kleindietwil sind noch nicht abschreibungswirksam. Die Abschreibungen stellen sich wie folgt dar:

Einwohnergemeinde Rohrbach

Jahresrechnung 2025

Abschreibungen allg. Haushalt		Dauer	Ende	Betrag	Restwert
330	Sanierung Brandweg, Strassenanteil	40	2056	2'022.70	62'703.75
330	Sanierung Brandweg, Beleuchtung	20	2036	360.50	3'965.80
330	Sanierung Allmendstrasse, Strassenanteil	40	2057	6'263.05	200'416.90
330	Sanierung Allmendstrasse, Beleuchtung	20	2037	365.55	4'386.20
330	Hochwasserschutzprojekt "Langete"	50	2070	9'214.40	414'648.80
330	Sanierung Flachdach Passerelle Schulanlage	25	2048	3'331.80	76'630.80
330	Integration KG Dorf, bauliche Massnahmen	25	2048	13'288.55	305'636.90
330	Integration KG Dorf, Mobiliar/Mobilien	10	2032	5'079.55	35'556.60
330	Ersatz Beleuchtung Turnhalle	33	2057	1'667.65	53'364.60
332	Informatik Gemeindeverwaltung	5	2026	9'564.40	9'564.35
366	Investitionsbeitrag Sanierung Bahnübergänge BLS	25	2044	4'696.70	89'236.80
				55'854.85	1'256'111.50

33	Abschreibungen SF Wasserversorgung	Dauer	Ende	Betrag	Restwert
	Sanierung Brandweg	80	2096	1'344.55	95'463.55
	Sanierung Allmendstrasse	80	2097	371.20	26'726.80
	Ersatz Quellsammelleitung Lohalde	80	2102	2'512.85	193'557.60
	Ersatz Steuerung	20	2044	2'704.35	51'383.09
	best. Verwaltungsvermögen bei Übergang HRM2		2029	114'000.00	409'202.45
				120'932.95	776'333.49

33	Abschreibungen SF Abwasserentsorgung	Dauer	Ende	Betrag	Restwert
	Sanierung Brandweg	80	2096	1'014.80	72'049.00
	Sanierung Allmendstrasse	80	2097	2'119.85	152'630.35
				3'134.65	224'679.35

Total Abschreibungsaufwand				179'922.45	
-----------------------------------	--	--	--	-------------------	--

Einwohnergemeinde Rohrbach

Jahresrechnung 2025

Fiskalertrag

Der Steuertrag fiel sehr deutlich über den Erwartungen aus. Dieser liegt mit gesamthaft Fr. 3'359'807.60 gut Fr. 650'000.00 oder 24 % über den Prognosewerten. Den Vergleichswert der Vorjahresrechnung übertraf der Gesamtertrag ebenfalls um 460'000.00. Es lagen praktisch alle Steuerarten deutlich über den Prognosen.

Der Ertrag bei den natürlichen Personen lag gut 16.6 % oder Fr. 353'000.00 über den Erwartungen. Die Erträge der Einkommenssteuern, der Vermögenssteuern, als auch der Quellensteuer lagen über den Budgetwerten. Dabei fielen insbesondere auch die Erträge aus den Vorjahren relativ hoch aus und lagen deutlich über einem Mehrjahresvergleich.

Der Steuertrag der juristischen Personen lag mit Fr. 411'563.00 mehr als doppelt über den Prognoseannahmen. Die positive Abweichung beträgt 133 %. Gegenüber dem Vergleichswert aus dem Vorjahr beträgt die positive Abweichung Fr. 156'000.00. Aufgrund des Veranlagungsstandes kann es hier im Folgejahr noch zu Korrekturen kommen. Die einzelfallabhängigen Sondersteuern übertrafen den Prognosewert um Fr. 30'000.00 und liegen damit knapp Fr. 8'000.00 über dem Ertrag der Vorjahresrechnung. Dabei übertrafen die Grundstücksgewinnsteuern den Budgetwert um Fr. 51'000.00, die Sonderveranlagungen blieben Fr. 20'000.00 unter den Erwartungen.

Der Ertrag der Liegenschaftssteuer liegt mit Fr. 300'000.00 ebenfalls Fr. 15'000.00 über den Annahmen. Die Abweichung ist hauptsächlich auf die nachträgliche Besteuerung der Vorjahre zurückzuführen.

40	Fiskalertrag	3'359'807.60	2'708'000.00	2'900'705.80
400	Direkte Steuern natürliche Personen	2'477'272.80	2'123'600.00	2'203'264.80
4000	Einkommenssteuern natürliche Personen	2'190'003.75	1'925'100.00	2'000'798.85
4001	Vermögenssteuern natürliche Personen	189'726.75	153'100.00	167'421.40
4002	Quellensteuern natürliche Personen	97'542.30	45'400.00	35'044.55
401	Direkte Steuern juristische Personen	411'563.00	176'400.00	254'829.05
4010	Gewinnsteuern juristische Personen	410'301.75	175'400.00	254'694.55
4011	Kapitalsteuern juristische Personen	1'261.25	1'000.00	134.50

Einwohnergemeinde Rohrbach

Jahresrechnung 2025

402	Übrige Direkte Steuern	465'121.80	402'000.00	437'011.95
4021	Grundsteuern	300'777.10	285'000.00	296'601.35
4022	Vermögensgewinnsteuern	142'106.35	110'000.00	133'091.45
4024	Erbschafts und Schenkungssteuern	9'066.20	1'000.00	1'812.05
4029	Eingang abgeschriebener Steuern	13'172.15	6'000.00	5'507.10
403	Besitz und Aufwandsteuern	5'850.00	6'000.00	5'600.00
4033	Hundetaxen	5'850.00	6'000.00	5'600.00

Aufgeteilt auf die einzelnen Steuerjahre stellen sich die Einkommenssteuern der natürlichen Personen und die Gewinnsteuern der juristischen Personen wie folgt dar:

Steuerjahr	Einkommenssteuern natürliche Personen			Gewinnsteuern juristische Personen		
	Rechnung 2025	Budget 2025	Veränderung	Rechnung 2025	Budget 2025	Veränderung
Steuerjahr 2025	1'989'511.20	1'870'400.00	6.37%	316'049.85	173'400.00	82.3%
Steuerjahr 2024	125'813.15			112'296.40		
Steuerjahr 2023	66'968.85			-590.80		
Steuerjahr 2022	14'753.90			90.35		
Steuerjahr 2021	16'653.15					
Steuerjahr 2020	-39.15					
Steuerjahr 2019	-3'313.80	220'836.10	50'000.00	111'795.95	0.00	
TOTAL	2'210'347.30	1'920'400.00	15.10%	427'845.80	173'400.00	146.74%

Finanz- und Lastenausgleich

Geleistet wird an die diversen Lastenverteiler ein pro Kopf-Beitrag von knapp Fr. 1'150.00.

Die Gehaltskostenanteile der Lehrer/innen liegen gesamthaft mit brutto Fr. 1.431 mio deutlich unter den Budgetannahmen. (-110'000). Zwischen den einzelnen Stufen ergeben sich entsprechende Verschiebungen, welche hauptsächlich auf die Aufteilung des Spezialunterrichts MR zurückzu-

Einwohnergemeinde Rohrbach

Jahresrechnung 2025

führen sind. Berücksichtigt man die Tatsache, dass ein Grossteil des Spezialunterricht MR auf die Vertragsgemeinden aufgeteilt werden und dieser Ertrag entsprechend ebenfalls tiefer ausfällt, resultiert netto eine Unterschreitung des Budgetwertes um Fr. 60'000.00. Die Anteile der Sekundarstufe des Rechnungsjahres 2025 werden über den Oberstufenverband Kleindietwil abgerechnet und sind nicht direkt unter den Gehaltskostenanteilen ersichtlich. Für das Rechnungsjahr 2025 wurden hier Gehaltskostenanteile in Höhe von Fr. 326'000.00 bezahlt.

Die Leistungen an die Lastenausgleiche Sozialhilfe und Ergänzungsleistung wurden periodengerecht verbucht. Die bei der Budgeterstellung prognostizierten pro Kopf Beiträge durch den Kanton Bern wurden in der Zwischenzeit zum Teil korrigiert. Zudem wurde der Berechnung der Budgetwerte eine leicht höhere Einwohnerzahl zu Grunde gelegt. Die vorgenommene Abgrenzung zu Lasten der Erfolgsrechnung 2024 für den Gemeindeanteil am Lastenausgleich Ergänzungsleistung erwies sich als zu hoch. Gegenüber dem effektiven Gemeindeanteil ergab sich eine Abweichung von Fr. 33'000.00. Die Abgrenzung 2025 wurde mit einem pro Kopf Beitrag von Fr. 232.00 vorgenommen. (Budget Fr. 246.00) Aufgrund der vorerwähnten Aktualisierung der Planwerte und der zu hohen Abgrenzung 2024 ergibt sich gegenüber dem Budgetwert kumulativ eine Besserstellung von gesamthaft Fr. 62'000.00.

Beim Gemeindeanteil am Lastenausgleich Sozialhilfe erwies sich die vorgenommene Abgrenzung 2024 als zu tief. Die Differenz zur effektiven Rechnungsstellung beträgt Fr. 28'000.00. Die Abgrenzung des voraussichtliche Gemeindeanteils 2025 wurde mit einem gegenüber dem Budget unveränderten pro Kopf Beitrag von Fr. 639.00 vorgenommen. Zusammen mit der effektiv tieferen Bevölkerungszahl und der zu tiefen Abgrenzung 2024 ergibt sich gegenüber dem Budget bei einem Gesamtaufwand von Fr. 1.031 mio. ein leichter Mehraufwand von Fr. 9'000.00.

Die Abrechnung für den Gemeindeanteil am Lastenverteiler FAMZU ist leider fehlerhaft. Gemäss Mitteilung des Kantons wurde der Gemeindeanteil zu tief in Rechnung gestellt. Die voraussichtliche Korrektur wurde mit einer entsprechenden Rückstellung berücksichtigt.

Der Anteil am Lastenverteiler öffentlicher Verkehr fällt gesamthaft netto tiefer aus als prognostiziert (-8'800). Die Aconto-Beiträge 2025 liegen leicht unter den budgetierten Erwartungen. Aus der definitiven Abrechnung 2024 resultiert zudem eine Rückerstattung in Höhe von Fr. 4'890.00. Dies hat zur Folge, dass die Nettobelastung entsprechend tiefer ausfällt. Der Gemeindeanteil am Lastenausgleich neue Aufgabenteilung in Höhe von Fr. 285'669.00 entspricht den Erwartungen, resp. liegt leicht unter dem Budgetwert. (-5'500)

Aus dem Finanzausgleich flossen im Rechnungsjahr Mittel von Fr. 874'967.00 an die Einwohnergemeinde Rohrbach. Der Wert blieb damit aufgrund der höheren Steuererträge des letzten Jahres rund Fr. 60'000.00 unter den Prognosen. Gegenüber dem Vorjahreswert stiegen die Leistungen nochmals um Fr. 76'000.00.

Einwohnergemeinde Rohrbach Jahresrechnung 2025

Finanz- und Lastenausgleiche		Rechnung 2025	Budget 2025	Rechnung 2024
2110.3611.01	Lehrergehälter Kindergarten	111'968.25	170'500.00	122'858.25
2120.3611.01	Lehrergehälter Primarstufe	1'291'393.50	1'351'200.00	1'179'885.25
2130.3611.01	Lehrergehälter Sekundarstufe	28'119.25	19'200.00	15'991.50
5320.3631.01	Ergänzungsleistungen	331'424.00	393'600.00	395'552.00
5410.3631.01	Familienzulagen	7'414.00	8'000.00	5'390.00
5799.3611.01	Sozialhilfe	1'031'729.25	1'022'400.00	880'265.85
6291.3631.01	öffentlicher Verkehr	146'998.00	150'900.00	141'037.50
9300.3621.60	Neue Aufgabenteilung	285'669.00	291'200.00	286'557.00
9300.4621.50	Mindestausstattung	302'542.00	241'700.00	265'250.00
9300.4621.60	Zuschuss soziodemografische Lasten	15'785.00	167'000.00	16'395.00
9300.4622.70	Disparitätenabbau	556'640.00	577'400.00	517'075.00

1.1.2 Spezialfinanzierungen (SF)

SF Wasserversorgung (Funktion 7101 / Aktivierungsgrenze Fr. 40'000.00)

Die SF Wasserversorgung schliesst mit einem Aufwandüberschuss von Fr.36'756.92 negativ und deutlich schlechter ab als im Rahmen der Budgetierung angenommen. Prognostiziert war ein Aufwandüberschuss von Fr. 18'020.00.

Der Aufwand für den Leitungsunterhalt fiel mit knapp Fr. 77'000.00 deutlich höher aus, als angenommen. Der Aufwand wurde um Fr. 34'000.00 übertroffen. Der Mehraufwand ist mit mehreren, zum Teil kostenintensiven, Leitungsbrüchen zu begründen. Zu beklagen waren während des Rechnungsjahres Leitungsbrüche in den Gebieten Toggiburgstrasse, untere Toggiburgstrasse, Kasern, Hintergasse, Sagiloch und Ahornweg. Auch der Schieberunterhalt übertraf die Erwartungen um gut Fr. 3'000.00. Der Aufwand umfasst dabei eine 3. Tranche der Schieberkontrolle und den daraus resultierenden Instandstellungsarbeiten, den Ersatz eines defekten Schiebers und die Installation eines zusätzlichen Schiebers. Zusätzlich musste ein defekter Durchflussmesser ersetzt werden. Aufgrund der zahlreichen Leitungsbrüche fiel entsprechend auch der Personalaufwand des Werkhofes höher aus.

Ertragsmässig wurde der Gebührenertrag übertroffen. Während des Jahres wurden knapp 78'000 m³ Wasser an die Bezüger abgegeben. Dies entspricht gegenüber dem Vorjahr einer deutlichen Steigerung, weshalb der Gebührenertrag entsprechend mit Fr. 210'000.00 rund Fr. 5'000.00 über den Budgeterwartungen blieb.

Einwohnergemeinde Rohrbach

Jahresrechnung 2025

Die Anschlussgebühren betragen aufgrund der Bautätigkeit Fr. 11'385.50 Die Anschlussgebühren wurden als Einlage in die SF Werterhalt in der Erfolgsrechnung neutralisiert. Der werterhaltende Unterhalt wurde der Spezialfinanzierung entnommen. Zusammen mit der Entnahme für den Abschreibungsaufwand führt dies dazu, dass die Entnahme höher ist als die Einlage und die SF Werterhalt per Ende Rechnungsjahr in der Folge einen tieferen Saldo von Fr. 247'860.85 aufweist. Der Aufwandüberschuss wird durch das vorhandenen Eigenkapital abgedeckt. Nach Belastung des Aufwandüberschusses sinkt dieses entsprechend und weist einen Saldo von Fr. 207'626.90 auf.

Im abgelaufenen Rechnungsjahr wurde Teilkomponenten der Steuerung ersetzt. Die Kosten für den Ersatz belaufen sich auf Fr. 54'000.00. Die Arbeiten wurden planmässig im Rechnungsjahr abgeschlossen. Der Aufwand unterschreitet dabei den gewährten Investitionskredit. Das abschreibungspflichtige Verwaltungsvermögen netto sinkt leicht und beträgt per Ende Rechnungsjahr Fr. 776'333.49.

SF Abwasserentsorgung (Funktion 7201 / Aktivierungsgrenze Fr. 40'000.00)

Bei der SF Abwasserentsorgung wurde ein Aufwandüberschuss von Fr. 16'380.00 prognostiziert. Effektiv schliesst die Spezialfinanzierung leicht besser mit einem Aufwandüberschuss von Fr. 7'387.10 ab.

Der Aufwand für die Nachführung des Leitungskatasters fiel leicht über den Erwartungen aus. Der Leitungsunterhalt beanspruchte knapp Fr. 27'000.00 und blieb damit im Rahmen der Erwartungen. Dabei wurden zeitverzögert die Instandstellung der Schächte in der Umfahrungsstrasse durch den Kanton in Rechnung gestellt. Diese Arbeiten wurden bereits 2024 ausgeführt. Zusätzlich wurden nebst der turnusgemässen Spülung und Reinigung der Strassenschächte eine Wasserrinne für die Strassenentwässerung ersetzt. Für die Instandstellung einer Regenabwasserleitung mussten diverse Fernsehaufnahmen und Ortungen erstellt werden. Die Instandstellungsarbeiten der Leitung können erst 2026 ausgeführt werden.

Der verrechnete Aufwand, sowohl für das Werkhofpersonal, als auch für die Sekretariatsarbeiten, bleiben leicht unter dem angenommenen Umfang. Es ergibt sich ein Minderaufwand von Fr. 3'000.00. Die Spezialfinanzierung weist ein Nettovermögen aus und profitiert entsprechend von der internen Verzinsung. Bei der internen Verrechnung wurde ein leicht höherer Zinssatz angewandt, als bei der Budgeterstellung angenommen. Deshalb fällt der Zinsertrag gegenüber dem Budget leicht höher aus. Aktuell verzinst wird ein Nettosaldo in der Grössenordnung von Fr. 1 mio.

Die Betriebskosten an die ZALA AG liegen über den Erwartungen. Gegenüber dem Budget resultiert mit Fr. 176'644.10 eine Budgetüberschreitung von Fr. 5'600.00. Berücksichtigt man die Rückzahlung aufgrund des Betriebsergebnisses 2024 reduziert sich die Überschreitung auf Fr. 4'000.00 netto. Gebührenertrag wirkt sich auch hier die deutlich höhere Wassermenge aus. Aufgrund der Entsorgungsmenge liegt der Gebührenertrag mit Fr. 281'100.00 rund Fr. 7'700.00 über den Budgetannahmen.

Die Anschlussgebühren wurden auch in dieser Spezialfinanzierung im gesamten Umfang neutralisiert und als Einlage in den Werterhalt verbucht. Vereinnahmt wurden aufgrund der Bautätigkeit Fr. 16'742.00. Der Werterhalt weist neu einen Saldo von Fr. 973'282.15 auf. Das Eigenkapital der Spezialfinanzierung nimmt um das Rechnungsergebnis ab und beträgt neu per Ende Rechnungsjahr Fr. 299'171.20. Das abschreibungspflichtige Verwaltungsvermögen nimmt leicht ab und beträgt netto Fr. 224'679.35.

Einwohnergemeinde Rohrbach

Jahresrechnung 2025

SF Abfallentsorgung (Funktion 7301 / Aktivierungsgrenze Fr. 20'000.00)

Das Budget sah für die SF Abfallentsorgung einen leichten Ertragsüberschuss von Fr. 1'260.00 vor. Die Spezialfinanzierung schliesst effektiv mit einem deutlich höheren Ertragsüberschuss von Fr. 19'739.33 besser ab als prognostiziert. Die Kadaversammelstelle war bei einer leicht tieferen Entsorgungsmenge von 147 Tonnen und trotz nochmals höheren Entsorgungsgebühren kostendeckend.

Die Entsorgungsmengen blieben, in den meisten Bereichen relativ stabil. Die Sammelmenge von Altglas liegt rund 5 Tonnen über dem Vorjahreswert. Die Sammelmenge von Altpapier ist weiterhin rückläufig, die Sammelmenge von Karton und Alu/Weissblech bleiben gegenüber dem Vorjahr nahezu unverändert. Die Kunststoffsammlung ergab eine Sammelmenge von gut 4 Tonnen. Die Entsorgungsmenge beim Hauskehricht sinkt gegenüber dem Vorjahr leicht auf knapp 288 Tonnen.

Die Transportkosten wurden um Fr. 7'000.00 unterschritten. Dabei erwies sich insbesondere die Schätzung für den Aufwand der Sammeltouren für den Hauskehricht als leicht zu hoch. Die Entsorgungskosten bei der kenova AG beruhen auf eine Schätzung von 290 Tonnen und entsprachen so ziemlich genau dem Budgetwert. Die internen Verrechnungen für den Personalaufwand des Werkhofes wurden um Fr. 3'500.00 überschritten und ist mit dem zunehmenden Aufwand für die Betreuung der Sammelstelle zu begründen. Bei den Sammelstellen wird immer noch Hauskehricht und loses Entsorgungsmaterial widerrechtlich deponiert, welche entsprechenden zusätzlichen Personalaufwand auslösen. Der Gebührenertrag durch den Verkauf der Kehrichtsäcke und -marken übertraf die Schätzungen um gut Fr. 8'000.00.

Der Ertragsüberschuss wird dem Rechnungsausgleich der Spezialfinanzierung gutgeschrieben. Der Saldo des Rechnungsausgleiches beträgt neu per Ende Rechnungsjahr Fr. 84'245.37. Es besteht aktuell kein abschreibungspflichtiges Verwaltungsvermögen.

1.1.3 Übrige Spezialfinanzierungen (SF) mit Gemeindereglement

SF Feuerwehr (Funktion 1506)

Für das Rechnungsjahr 2025 war ein Defizit in der Höhe von Fr. 17'500.00 prognostiziert worden. Effektiv schliesst die Spezialfinanzierung deutlich besser ab. Der Unterhalt am Feuerweiher Boden lag aufgrund der entsorgten Schlammmenge leicht über den Erwartungen. Der Betriebskostenanteil an der Feuerwehr Region Huttwil lag deutlich unter den Budgetmitteilungen. Dabei wurde insbesondere der Aufwand für die Ausbildung, der Anschaffungsaufwand sowie der Unterhaltsaufwand deutlich unterschritten. Der Ertrag bei den Ersatzabgaben übertraf die Budgetannahmen mit Fr. 70'000.00 um Fr. 4'000.00.

Schlussendlich resultiert an Stelle des budgetierten Aufwandüberschusses ein Ertragsüberschuss von Fr. 3'531.10. Dieser wird der Spezialfinanzierung gutgeschrieben, welche sich entsprechend erhöht und per Ende Rechnungsjahr neu einen Saldo von Fr. 252'740.80 aufweist.

SF Werterhalt Liegenschaften Finanzvermögen (Funktion 9630)

Die Liegenschaften des Finanzvermögens hätten die Jahresrechnung gemäss Budget mit einem Ertragsüberschuss von Fr. 17'000.00 entlasten sollen. Effektiv beeinflusst das Ergebnis das Rechnungsergebnis mit Fr. 24'427.80 negativ.

Einwohnergemeinde Rohrbach

Jahresrechnung 2025

Im Rechnungsjahr war schwergewichtig der Ersatz der Warmwasserboiler vorgesehen. Diese wurde programmässig vollzogen. Die Kosten wurden dabei leicht überschritten. Zusätzlich wurde die Beleuchtung im Eingangsbereich und in der Tiefgarage auf LED umgebaut. Nach einem Mieterwechsel wurde begonnen, die Wohnung grundlegend zu sanieren. Die Arbeiten konnten nicht wie vorgesehen bis zum Jahresende abgeschlossen werden. Die Heizölvorräte wurde aufgrund des geplanten Heizungsersatzes nur zurückhaltend aufgefüllt. Aus diesem Grund resultiert in diesem Bereich eine Kostenunterschreitung von Fr. 10'000.00. Die geplante Spülung und Reinigung der Heizverteilungen wurde nicht ausgeführt. Die Unterhaltsanteile der Einwohnergemeinde Rohrbach wurden der Vorfinanzierung entnommen, erreicht aber aufgrund der nicht ausgeführten Arbeiten nicht ganz das budgetierte Ausmass.

Um die Auswirkungen künftiger Unterhaltsarbeiten auf das Rechnungsergebnis zu glätten, ist die Vorfinanzierung entsprechend auszugestalten. Der Gemeinderat hat deshalb beschlossen, die Einlage in die Vorfinanzierung Werterhalt nochmals auf 3 % des Gebäudeversicherungswertes zu erhöhen. Das Budget beruhte auf einer Einlage von 2 %. Zusammen mit der Tatsache, dass der Gebäudeversicherungswert angestiegen ist, führt dies bei der Einlage zu einer Budgetüberschreitung von Fr. 60'000.00. Bei der internen Verzinsung der Gestehungskosten wurde gegenüber den Budgetannahmen ein leicht höherer Zinssatz angewendet. Die Liegenschaft war im Rechnungsjahr bis auf 3 Monate vollständig vermietet. Entsprechend liegen sowohl der Mietzinsertrag als auch die Rückerstattungen im Rahmen der Budgetannahmen.

Die Spezialfinanzierung weist neu einen Saldo von Fr. 540'403.25 aus. Die Spezialfinanzierung wird jährlich gespiesen bis der Saldo den Maximalwert von 20 % des Gebäudeversicherungswertes (aktuell ausmachend Fr. 935'000.00) erreicht hat.

1.1.4 Investitionsrechnung

Die Nettoinvestitionen betragen Fr. 75'315.39. Das Budget sah für das Jahr 2025 Investitionen in Höhe von Fr. 394'000.00 vor. Von den Nettoinvestitionen entfallen knapp Fr. 54'000.00 auf die Spezialfinanzierung Wasser, Fr. 21'000.00 entfallen auf den allgemeinen Haushalt.

Im abgelaufenen Rechnungsjahr wurde bei der Wasserversorgung ein Teilersatz der in die Jahre gekommenen Steuerung vorgenommen. Dabei wurden insbesondere die Komponenten ersetzt, bei denen die Lieferung je länger je mehr nicht mehr gewährleistet ist. Die Arbeiten sind vollständig abgeschlossen. Der genehmigte Investitionskredit wird um Fr. 6'500.00 unterschritten.

Zusätzlich wurde im Rechnungsjahr die dritte Tranche für die Fassadensanierung des Oberstufenzentrums in Kleindietwil in Höhe von Fr. 172'000.00 fällig. Diese Arbeiten hinken in der Realisierung dem Zeitplan nach wie vor deutlich hinterher. Saniert wurde bisher die Fassade des Abwartshauses und der Turnhalle.

Aufgrund der Schlussabrechnung des Hochwasserschutzprojektes Langete erhielt die Einwohnergemeinde Rohrbach einen Anteil von Fr. 205'804.30 zurückerstattet. Die geplanten Arbeiten im Zusammenhang mit der Sanierung der Bachmauer und der Käsereibrücke konnten leider noch nicht ausgeführt werden. Man befindet sich hier nach wie vor in der Projektierungsphase.

Einwohnergemeinde Rohrbach

Jahresrechnung 2025

1.1.5 Bilanz

Die Bilanzsumme beträgt per Jahresende Fr. 13'290'770.56 (Anfangsbestand Fr. 12'715'340.37). Davon entfallen Fr. 10'526'642.22 auf das Finanzvermögen. (Anfangsbestand Fr. 9'846'604.97) Gegenüber dem Vorjahr entspricht dies einer Zunahme des Finanzvermögens von Fr. 680'037.25. Die flüssigen Mittel betragen Fr. 2'131'210.06 und haben um Fr. 835'423.68 abgenommen. Dabei haben die Guthaben auf den Bank- und Postscheckkonti um Fr. 833'000.00 abgenommen, die kurzfristigen Anlagen bleiben mit 711'000.00 nahezu unverändert. Der Saldo der Finanzanlagen mit einer Laufzeit von über 90 Tagen hat sich um Fr. 1'500'000.00 erhöht.

Die Debitorenausstände lagen mit Fr. 992'000.00 praktisch auf dem Vorjahreswert (+2'400.00) und sind hauptsächlich mit Guthaben aus der Abrechnung für den Spezialunterricht MR zu erklären. Der Saldo der ausstehenden Steuern erhöht sich deutlich und liegt mit Fr. 1.11 mio knapp Fr. 90'000.00 über dem Anfangsbestand. Das Guthaben gegenüber dem Kanton in Höhe von Fr. 54'000.00, resultierend aus der Abgabe der Betreuungsgutscheine, fällt aufgrund des tieferen Gesamtumsatzes tiefer aus. (-30'000.00) Die Guthaben aus den Mehrwertsteuerabrechnung und der Rückforderung der Verrechnungssteuer liegen rund Fr. 9'000.00 tiefer.

Das Verwaltungsvermögen beträgt per Ende Rechnungsjahr Fr. 2'764'128.34 (Vorjahr Fr. 2'868'735.40), was einer Abnahme von Fr. 104'607.06 entspricht. Die Abnahme entspricht den Nettoinvestitionen von Fr. 75'315.39 abzüglich dem Abschreibungsaufwand von Fr. 179'922.45.

Das Fremdkapital ist von einem Anfangsbestand von Fr. 1'322'319.83 auf einen neuen Saldo per Jahresende von Fr. 1'335'487.63 angestiegen. Die leichte Steigerung von gut Fr. 13'000.00 ist mit einem deutlich tieferen Kreditorenbestand (-23'), einer höheren passiven Rechnungsabgrenzung (+53') und den Entnahmen aus dem Fonds Amtsanzeiger und dem Legat Lanz (-15') zu begründen.

Das Eigenkapital beträgt Fr. 11'955'282.93 (Anfangsbestand Fr. 11'393'020.54). Die Veränderung von Fr. 560'000.00 ist hauptsächlich mit der Einlage in den Werterhalt im Bereich Abwasserentsorgung (+100'), der Liegenschaften des Finanzvermögens (+60') sowie dem Ergebnis der Jahresrechnung (+408') zu begründen. Die Saldi der Neubewertungsreserve und der Schwankungsreserve bleiben unverändert. Der Bilanzüberschuss beträgt per Jahresende Fr. 8'107'227.33.

Einwohnergemeinde Rohrbach

Jahresrechnung 2025

1.1.6 Nachkredite

Es werden nur Nachkredite grösser als Fr. 2'000.00 aufgeführt:

Total:	Fr.	222'632.84
davon:		
gebunden	Fr.	37'282.05
GR Kompetenz	Fr.	185'350.79
zu beschliessen durch GV	Fr.	0.00

Details siehe Nachkredittabelle Seiten 69 und 70

Einwohnergemeinde Rohrbach

Jahresrechnung 2025

1.2. Spezialfinanzierungen

(gebührenfinanzierte Bereich gemäss Art. 30 Bst. b FHDV)

SF Wasserversorgung	Rechnung 2025	Budget 2025	Rechnung 2024
Erfolg	-36'756.92	-18'020.00	-18'812.50
Verwaltungsvermögen	1'941'578.29		1'887'490.85
Wertberichtigungen	-1'165'244.80		-1'044'311.85
Verwaltungsvermögen netto	776'333.49		843'179.00
Bestand SF Werterhalt	247'860.85		258'165.35
Bestand SF Rechnungsausgleich	207'626.90		244'383.82

SF Abwasserentsorgung	Rechnung 2025	Budget 2025	Rechnung 2024
Erfolg	-7'387.10	-16'380.00	-907.20
Verwaltungsvermögen	250'771.35		250'771.35
Wertberichtigungen	-26'092.00		-22'957.35
Verwaltungsvermögen netto	224'679.35		227'814.00
Bestand SF Werterhalt	973'282.50		873'674.80
Bestand SF Rechnungsausgleich	299'171.20		306'558.30

SF Abfallentsorgung	Rechnung 2025	Budget 2025	Rechnung 2024
Erfolg	19'739.33	1'260.00	18'604.59
Verwaltungsvermögen netto	0.00		0.00
Bestand SF Werterhalt	0.00		0.00
Bestand SF Rechnungsausgleich	84'245.37		64'506.04

Einwohnergemeinde Rohrbach

Jahresrechnung 2025

2 ECKDATEN

2.1 Übersicht

	Rechnung 2025	Budget 2025	Rechnung 2024
Jahresergebnis Erfolgsrechnung Gesamthaushalt	408'721.34	-312'150.00	-1'115.11
Jahresergebnis Erfolgsrechnung Allgemeiner Haushalt	433'126.03	-279'010.00	0.00
Jahresergebnis gesetzliche Spezialfinanzierungen	-24'404.69	-33'140.00	-1'115.11
Steuerertrag natürliche Personen	2'477'272.80	2'123'600.00	2'203'264.80
Steuerertrag juristische Personen	411'653.00	176'400.00	254'829.05
Grundstückgewinnsteuer	101'608.05	50'000.00	69'932.65
Sonderveranlagungen	40'498.30	60'000.00	63'158.80
Liegenschaftssteuer	300'777.10	285'000.00	296'601.35
Nettoinvestitionen	75'315.39	394'000.00	396'908.05
Bestand Finanzvermögen	10'526'642.22		9'846'604.97
Bestand Verwaltungsvermögen Gesamthaushalt	2'764'128.34		2'868'735.40
Bestand Verwaltungsvermögen Allgemeiner Haushalt	1'763'115.50		1'797'742.40
Bestand Verwaltungsvermögen Spezialfinanzierungen	1'001'012.84		1'070'993.00
Fremdkapital	1'335'487.63		1'322'319.83
Eigenkapital	11'955'282.93		11'393'020.54
Reserven	288'702.08		288'702.08
Bilanzüberschuss/-fehlbetrag	8'107'227.33		7'674'101.30

Einwohnergemeinde Rohrbach Jahresrechnung 2025

2.2 Selbstfinanzierung / Finanzierungsergebnis

		Rechnung 2025	Budget 2025	Rechnung 2024
Ergebnis Gesamthaushalt	90	408'721.34	-312'150.00	-1'115.11
Abschreibungen Verwaltungsvermögen	+ 33	175'225.75	184'050.00	175'308.65
Einlagen in Fonds und Spezialfinanzierungen	+ 35	232'778.60	231'120.00	274'163.14
Entnahmen aus Fonds und Spezialfinanzierungen	- 45	142'444.65	144'700.00	123'863.25
Wertberichtigung Darlehen Verwaltungsvermögen	+ 364	0.00	0.00	0.00
Wertberichtigung Beteiligungen Verwaltungsvermögen	+ 365	0.00	0.00	0.00
Abschreibungen Investitionsbeiträge	+ 366	4'696.70	4'700.00	4'696.70
Einlagen in das Eigenkapital	+ 389	140'000.00	80'400.00	195'891.90
Entnahmen aus dem Eigenkapital	- 489	79'292.90	240'100.00	18'349.75
Aufwertung Verwaltungsvermögen	- 4490	0.00	0.00	0.00
Selbstfinanzierung		739'684.84	-196'680.00	506'732.28
Nettoinvestitionen				
Investitionsausgaben	+ 6900	281'119.69	430'000.00	396'908.05
Investitionseinnahmen	- 5900	205'804.30	36'000.00	0.00
Nettoinvestitionen		75'315.39	394'000.00	396'908.05
Finanzierungsergebnis		664'369.45	-590'680.00	109'824.23

Einwohnergemeinde Rohrbach

Jahresrechnung 2025

2.3 Gestufte Erfolgsausweise

2.3.1 Gesamter Haushalt

Erfolgsrechnung		Rechnung 2025	Budget 2025	Rechnung 2024
Betrieblicher Aufwand		6'639'888.74	6'979'450.00	6'450'857.81
30	Personalaufwand	844'782.20	852'910.00	841'717.60
31	Sach- und übriger Betriebsaufwand	904'602.09	944'840.00	803'403.72
33	Abschreibungen Verwaltungsvermögen	175'225.75	184'050.00	175'308.65
35	Einlagen Fonds und Spezialfinanzierungen	232'778.60	231'120.00	274'163.14
36	Transferaufwand	4'482'500.10	4'766'530.00	4'356'264.70
37	Durchlaufende Beiträge			
Betrieblicher Ertrag		6'977'312.83	6'414'450.00	6'415'360.87
40	Fiskalertrag	3'359'807.60	2'708'000.00	2'900'705.80
41	Regalien und Konzessionen	69'086.60	70'000.00	89'045.00
42	Entgelte	1'097'314.15	1'060'500.00	1'070'944.65
43	Verschiedene Erträge			
45	Entnahmen Fonds und Spezialfinanzierungen	142'444.65	144'700.00	123'863.25
46	Transferertrag	2'308'659.83	2'431'250.00	2'230'802.17
47	Durchlaufende Beiträge			
Ergebnis aus betrieblicher Tätigkeit		337'424.09	-565'000.00	-35'496.94
34	Finanzaufwand	126'275.03	151'250.00	80'138.19
44	Finanzertrag	258'279.38	244'400.00	292'062.17
Ergebnis aus Finanzierung		132'004.35	93'150.00	211'923.98
Operatives Ergebnis		469'428.44	-471'850.00	176'427.04
38	Ausserordentlicher Aufwand	140'000.00	80'400.00	195'891.90
48	Ausserordentlicher Ertrag	79'292.90	240'100.00	18'349.75
Ausserordentliches Ergebnis		-60'707.10	159'700.00	-177'542.15
Gesamtergebnis Erfolgsrechnung		408'721.34	-312'150.00	-1'115.11

(+ = Ertragsüberschuss / - = Aufwandüberschuss)

Einwohnergemeinde Rohrbach

Jahresrechnung 2025

2.3.2 Allgemeiner Haushalt

Erfolgsrechnung		Rechnung 2025	Budget 2025	Rechnung 2024
Betrieblicher Aufwand		5'779'329.95	6'150'110.00	5'630'476.80
30	Personalaufwand	837'410.55	845'150.00	834'566.70
31	Sach- und übriger Betriebsaufwand	698'739.85	763'150.00	664'780.51
33	Abschreibungen Verwaltungsvermögen	51'158.15	59'350.00	53'945.40
35	Einlagen Fonds und Spezialfinanzierungen	3'531.10		4'098.14
36	Transferaufwand	4'188'490.30	4'482'460.00	4'073'086.05
37	Durchlaufende Beiträge			
Betrieblicher Ertrag		6'148'205.53	5'623'950.00	5'602'636.42
40	Fiskalertrag	3'359'807.60	2'708'000.00	2'900'705.80
41	Regalien und Konzessionen	69'086.60	70'000.00	89'045.00
42	Entgelte	424'541.55	406'000.00	393'688.35
43	Verschiedene Erträge			
45	Entnahmen Fonds und Spezialfinanzierungen	2'500.00	20'000.00	2'500.00
46	Transferertrag	2'292'269.78	2'419'950.00	2'216'697.27
47	Durchlaufende Beiträge			
Ergebnis aus betrieblicher Tätigkeit		368'875.58	-526'160.00	-27'840.38
34	Finanzaufwand	123'707.18	149'050.00	75'455.19
44	Finanzertrag	248'664.73	236'500.00	280'837.72
Ergebnis aus Finanzierung		124'957.55	87'450.00	205'382.53
Operatives Ergebnis		493'833.13	-438'710.00	177'542.15
38	Ausserordentlicher Aufwand	140'000.00	80'400.00	195'891.90
48	Ausserordentlicher Ertrag	79'292.90	240'100.00	18'349.75
Ausserordentliches Ergebnis		-60'707.10	159'700.00	-177'542.15
Gesamtergebnis Erfolgsrechnung		433'126.03	-279'010.00	0.00
(+ = Ertragsüberschuss / - = Aufwandüberschuss)				

Einwohnergemeinde Rohrbach

Jahresrechnung 2025

2.3.3 Wasserversorgung

Erfolgsrechnung		Rechnung 2025	Budget 2025	Rechnung 2024
Betrieblicher Aufwand		397'218.37	357'220.00	363'289.70
30	Personalaufwand	3'755.40	4'180.00	3'691.40
31	Sach- und übriger Betriebsaufwand	106'501.22	71'420.00	67'674.20
33	Abschreibungen Verwaltungsvermögen	120'932.95	121'500.00	118'228.60
35	Einlagen Fonds und Spezialfinanzierungen	126'505.50	125'120.00	142'355.00
36	Transferaufwand	39'523.30	35'000.00	31'340.50
37	Durchlaufende Beiträge			
Betrieblicher Ertrag		363'029.30	341'400.00	349'160.20
40	Fiskalertrag			
41	Regalien und Konzessionen			
42	Entgelte	225'055.65	218'900.00	229'836.95
43	Verschiedene Erträge			
45	Entnahmen Fonds und Spezialfinanzierungen	136'810.00	121'500.00	118'228.60
46	Transferertrag	1'163.65	1'000.00	1'094.65
47	Durchlaufende Beiträge			
Ergebnis aus betrieblicher Tätigkeit		-34'189.07	-15'820.00	-14'129.50
34	Finanzaufwand	2'567.85	2'200.00	4'683.00
44	Finanzertrag			
Ergebnis aus Finanzierung		-2'567.85	-2'200.00	-4'683.00
Operatives Ergebnis		-36'756.92	-18'020.00	-18'812.50
38	Ausserordentlicher Aufwand			
48	Ausserordentlicher Ertrag			
Ausserordentliches Ergebnis				
Gesamtergebnis Erfolgsrechnung		-36'756.92	-18'020.00	-18'812.50
(+ = Ertragsüberschuss / - = Aufwandüberschuss)				

Einwohnergemeinde Rohrbach

Jahresrechnung 2025

2.3.4 Abwasserentsorgung

Erfolgsrechnung		Rechnung 2025	Budget 2025	Rechnung 2024
Betrieblicher Aufwand		329'189.50	330'080.00	332'079.70
30	Personalaufwand	1'779.75	1'790.00	1'779.75
31	Sach- und übriger Betriebsaufwand	34'282.75	34'520.00	18'137.40
33	Abschreibungen Verwaltungsvermögen	3'134.65	3'200.00	3'134.65
35	Einlagen Fonds und Spezialfinanzierungen	102'742.00	106'000.00	127'710.00
36	Transferaufwand	187'250.35	184'570.00	181'317.90
37	Durchlaufende Beiträge			
Betrieblicher Ertrag		312'768.30	306'200.00	320'498.85
40	Fiskalertrag			
41	Regalien und Konzessionen			
42	Entgelte	297'915.90	293'400.00	306'158.05
43	Verschiedene Erträge			
45	Entnahmen Fonds und Spezialfinanzierungen	3'134.65	3'200.00	3'134.65
46	Transferertrag	11'717.75	9'600.00	11'206.15
47	Durchlaufende Beiträge			
Ergebnis aus betrieblicher Tätigkeit		-16'421.20	-23'880.00	-11'580.85
34	Finanzaufwand			
44	Finanzertrag	9'034.10	7'500.00	10'673.65
Ergebnis aus Finanzierung		9'034.10	7'500.00	10'673.65
Operatives Ergebnis		-7'387.10	-16'380.00	-907.20
38	Ausserordentlicher Aufwand			
48	Ausserordentlicher Ertrag			
Ausserordentliches Ergebnis				
Gesamtergebnis Erfolgsrechnung		-7'387.10	-16'380.00	-907.20
(+ = Ertragsüberschuss / - = Aufwandüberschuss)				

Einwohnergemeinde Rohrbach

Jahresrechnung 2025

2.3.5 Abfall

Erfolgsrechnung		Rechnung 2025	Budget 2025	Rechnung 2024
Betrieblicher Aufwand		134'150.92	142'040.00	125'011.61
30	Personalaufwand	1'836.50	1'790.00	1'679.75
31	Sach- und übriger Betriebsaufwand	65'078.27	75'750.00	52'811.61
33	Abschreibungen Verwaltungsvermögen			
35	Einlagen Fonds und Spezialfinanzierungen			
36	Transferaufwand	67'236.15	64'500.00	70'520.25
37	Durchlaufende Beiträge			
Betrieblicher Ertrag		153'309.70	142'900.00	143'065.40
40	Fiskalertrag			
41	Regalien und Konzessionen			
42	Entgelte	149'801.05	142'200.00	141'261.30
43	Verschiedene Erträge			
45	Entnahmen Fonds und Spezialfinanzierungen			
46	Transferertrag	3'508.65	700.00	1'804.10
47	Durchlaufende Beiträge			
Ergebnis aus betrieblicher Tätigkeit		19'158.78	860.00	18'053.79
34	Finanzaufwand			
44	Finanzertrag	580.55	400.00	550.80
Ergebnis aus Finanzierung		580.55	400.00	550.80
Operatives Ergebnis		19'739.33	1'260.00	18'604.59
38	Ausserordentlicher Aufwand			
48	Ausserordentlicher Ertrag			
Ausserordentliches Ergebnis				
Gesamtergebnis Erfolgsrechnung		19'739.33	1'260.00	18'604.59
(+ = Ertragsüberschuss / - = Aufwandüberschuss)				

Einwohnergemeinde Rohrbach

Jahresrechnung 2025

3 BILANZ

		Bestand 01.01.25	Zuwachs	Abgang	Bestand 31.12.25
	Aktiven	12'715'340.37	38'833'494.07	38'258'063.88	13'290'770.56
10	Finanzvermögen	9'846'604.97	38'552'374.38	37'872'337.13	10'526'642.22
100	Flüssige Mittel und kurzfristige Geldanlagen	2'966'633.74	22'403'398.48	23'238'822.16	2'131'210.06
101	Forderungen	1'891'798.13	8'445'271.70	8'424'222.87	1'912'846.96
102	Kurzfristige Finanzanlagen	2'500'000.00	7'700'000.00	6'200'000.00	4'000'000.00
104	Aktive Rechnungsabgrenzungen	3'799.60	3'689.20	3'799.60	3'689.20
107	Finanzanlagen	5'477.50	15.00	5'492.50	
108	Sachanlagen FV	2'478'896.00			2'478'896.00
14	Verwaltungsvermögen	2'868'735.40	281'119.69	385'726.75	2'764'128.34
140	Sachanlagen VV	2'420'669.15	109'119.69	371'465.65	2'158'323.19
142	Immaterielle Anlagen	19'128.75		9'564.40	9'564.35
145	Beteiligungen, Grundkapitalien	4.00			4.00
146	Investitionsbeiträge	428'933.50	172'000.00	4'696.70	596'236.80
	Passiven	12'715'340.37	8'817'552.80	8'242'122.61	13'290'770.56
20	Fremdkapital	1'322'319.83	7'991'908.84	7'978'741.04	1'335'487.63
200	Laufende Verbindlichkeiten	205'677.65	7'062'964.54	7'087'067.54	181'574.65
204	Passive Rechnungsabgrenzung	874'972.40	928'300.00	874'972.40	928'300.00
205	Kurzfristige Rückstellungen	16'200.00		800.00	15'400.00
209	Verbindl. gegenüber Spezialfinanz. und Fonds im FK	225'469.78	644.30	15'901.10	210'212.98
29	Eigenkapital	11'393'020.54	825'643.96	263'381.57	11'955'282.93
290	Verpfl. bzw. Vorsch. gegenüber Spezialfinanzierungen	864'657.86	23'270.43	44'144.02	843'784.27
293	Vorfinanzierungen	1'611'536.30	369'247.50	219'237.55	1'761'546.25
294	Reserve	288'702.08			288'702.08
296	Neubewertungsreserve Finanzvermögen	954'023.00			954'023.00
299	Bilanzüberschuss / -fehlbetrag	7'674'101.30	433'126.03		8'107'227.33

Einwohnergemeinde Rohrbach

Jahresrechnung 2025

4 FUNKTIONEN

4.1 Erfolgsrechnung

Bezeichnung	Rechnung 2025		Budget 2025		Rechnung 2024	
	Aufwand	Ertrag	Aufwand	Ertrag	Aufwand	Ertrag
0 Allgemeine Verwaltung <i>Nettoergebnis</i>	597'906.77	100'339.25 497'567.52	606'380.00	99'550.00 506'830.00	572'328.30	99'752.60 472'575.70
1 Öffentliche Ordnung und Sicherheit, Verteidigung <i>Nettoergebnis</i>	125'618.85	105'985.40 19'633.45	147'770.00	126'300.00 21'470.00	119'841.45	94'830.45 25'011.00
2 Bildung <i>Nettoergebnis</i>	2'587'434.97	1'190'945.82 1'396'489.15	2'809'730.00	1'212'800.00 1'596'930.00	2'475'578.06	1'148'287.42 1'327'290.64
3 Kultur, Sport und Freizeit <i>Nettoergebnis</i>	19'268.40	0.00 19'268.40	24'120.00	0.00 24'120.00	22'318.00	0.00 22'318.00
4 Gesundheit <i>Nettoergebnis</i>	6'777.70	0.00 6'777.70	9'600.00	0.00 9'600.00	6'864.02	0.00 6'864.02
5 Soziale Sicherheit <i>Nettoergebnis</i>	1'546'980.60	62'033.01 1'484'947.59	1'665'700.00	109'900.00 1'555'800.00	1'498'735.35	89'204.20 1'409'531.15
6 Verkehr und Nachrichtenübermittlung <i>Nettoergebnis</i>	635'789.17	347'124.55 288'664.62	680'680.00	347'320.00 333'360.00	649'029.50	330'800.80 318'228.70
7 Umweltschutz und Raumordnung <i>Nettoergebnis</i>	1'161'160.07	1'047'367.07 113'793.00	1'078'080.00	982'350.00 95'730.00	1'105'756.20	1'003'708.15 102'048.05
8 Volkswirtschaft <i>Nettoergebnis</i>	2'854.40 311'232.20	314'086.60	3'980.00 311'020.00	315'000.00	2'998.85 331'046.15	334'045.00
9 Finanzen und Steuern <i>Nettoergebnis</i>	1'053'083.30 3'515'909.23	4'568'992.53	568'060.00 3'832'820.00	4'400'880.00	659'384.21 3'352'821.11	4'012'205.32

Einwohnergemeinde Rohrbach

Jahresrechnung 2025

4.1.1 Kommentar

0 Allgemeine Verwaltung

	Jahresrechnung 2025		Budget 2025		Jahresrechnung 2024	
	Aufwand	Ertrag	Aufwand	Ertrag	Aufwand	Ertrag
Nettoergebnis	597'906.77	100'339.25	606'380.00	99'550.00	572'328.30	99'752.60
		497'567.52		506'830.00		472'575.70

- 0220.30xx.xx Aufgrund der Mitarbeitergespräche wurde der budgetierte Handlungsspielraum für individuelle Lohnanstiege durch den Gemeinderat gänzlich ausgenützt. Der Kanton Bern gewährte einen generellen Lohnaufstieg (Teuerungsausgleich) von 1.0 %. Schlussendlich betrug das bereinigte Gesamtlohnwachstum 2.19 %, was leicht über den Budgetannahmen von 2 % lag. Das Ferienguthaben des Personals konnte im Rechnungsjahr leider nicht weiter abgebaut werden. Die Rückstellungen wurden entsprechend um Fr. 700.00 erhöht. Dies entspricht einem gesamten Ferienguthaben des Personals von 23 Tagen. Sämtliche Personalnebenkosten entsprachen den Budgetwerten und weichen nur marginal ab.
- 0220.3113.01 Aufgrund des Alters der IT-Geräte auf der Verwaltung war ein Upgrade auf das neue Betriebssystem nicht bei allen Geräten möglich. Aus diesem Grund wurde ein Grossteil der älteren Geräte ersetzt.
- 0220.3134.01 Der Gemeinderat hat beschlossen, sich gegen die negativen Folgen von Cyberangriffen zu versichern und hat während des Rechnungsjahres einen entsprechenden Versicherungsschutz abgeschlossen.
- 0220.3153.01 Mit dem Ersatz der IT-Geräte musste gleichzeitig auch die neue Version der Office-Anwendungen lizenziert werden.
- 0220.3611.01 Die Servicegebühren des Kantons Bern blieben unter den Budgetannahmen.
- 0290.3111.01 Der öffentlich zugängliche Defibrillator konnte unter den Budgetannahmen angeschafft werden.
- 0290.3144.01 Im Rechnungsjahr wurde planmässig der Warmwasserboiler auf der Verwaltung ersetzt. Die Kosten liegen dabei leicht über den Budgetannahmen. (+1'000) Die geplante Spülung und Reinigung der Heizverteilungen wurde nicht ausgeführt.

Einwohnergemeinde Rohrbach

Jahresrechnung 2025

1 Öffentliche Ordnung und Sicherheit, Verteidigung

	Jahresrechnung 2025		Budget 2025		Jahresrechnung 2024	
	Aufwand	Ertrag	Aufwand	Ertrag	Aufwand	Ertrag
Nettoergebnis	125'618.85	105'985.40	147'770.00	126'300.00	119'841.45	94'830.45
		19'633.45		21'470.00		25'011.00

1110.3631.01 Der Ansatz für die Interventionskosten wurde nach oben angepasst.

1400 Aufgrund der Bautätigkeit fiel sowohl Aufwand als auch Ertrag deutlich tiefer aus. Trotzdem entsprach der Nettoertrag in etwa den Prognosen.

1506.3143.01 Der Unterhalt am Feuerweiherr Boden fiel aufgrund der Entsorgungsmenge leicht höher aus.

1506.3632.01 Der Betriebskostenanteil an die Feuerwehr Region Huttwil fiel deutlich tiefer aus. Gegenüber dem Budget wurden insbesondere der Aufwand für die Ausbildung, die Anschaffungen sowie den Geräteunterhalt deutlich unterschritten.

1506.4200.01 Der Ertrag der Feuerwehersatzabgaben lag leicht über den Annahmen (+4'000.00). Davon entfielen etwa Fr. 6'000.00 auf die Vorjahre.

1626.3111.01 Aufgrund der periodischen Kontrolle mussten mehrere Feuerlöscher ersetzt werden.

1626.3632.01 Beitrag basierend auf Fr. 17.00 pro Kopf.

2 Bildung

	Jahresrechnung 2025		Budget 2025		Jahresrechnung 2024	
	Aufwand	Ertrag	Aufwand	Ertrag	Aufwand	Ertrag
Nettoergebnis	2'587'434.97	1'190'945.82	2'809'730.00	1'212'800.00	2'475'578.06	1'148'287.42
		1'396'489.15		1'596'930.00		1'327'290.64

2110.3120.01 Elektroheizung abgeschaltet.

Einwohnergemeinde Rohrbach

Jahresrechnung 2025

2110.3611.01	Bei der internen Zuteilung der Vollzeiteinheiten Spezialunterricht MR wurde der Berechnung für die Gehaltskostenanteile der Stufe Kindergarten zu hohe Vollzeiteinheiten zugeteilt.
2110.462.01	Aufgrund des deutlich tieferen Gehaltskostenanteil fielen auch die Anteile der Vertragsgemeinden entsprechend tiefer aus.
2120.3104.01	Der Budgetkredit für die Beschaffung der Lehrmittel wurde nicht ausgeschöpft.
2120.3104.02	Der Budgetkredit für die Beschaffung der Lehrmittel im Spezialunterricht MR wurde nicht ausgeschöpft.
2120.3113.01	Aufgrund des Wechsels des Betriebssystems mussten zusätzlich die PC's der Schulbibliothek und des Schulhausabwartes ersetzt werden. Für den Unterricht wurden 34 Laptops und 5 Visualizer angeschafft und die Turnhalle mit WLAN-Empfang ausgestattet.
2120.3158.01	Die Kosten für den 2nd Level Support durch eine externe Firma erreichten nicht den Budgetumfang.
2120.3611.01	Die abgerechneten Vollzeiteinheiten lagen unter den Budgetmitteilungen.
2120.3612.01	Die Abtretung der Anzahl Lektionen DaZ an die Stadt Langenthal wurde zu tief budgetiert.
2120.4612.01	Beinhaltet die Rückerstattung der Vertragsgemeinden des Spezialunterrichts MR an die Betriebskosten sowie die Schulgelder und die Gehaltskostenanteile der Einwohnergemeinde Auswil für den Schulbesuch.
2130.3611.01	Die Vorausberechnung der Gehaltskostenanteil für das Schuljahr 2026/27 basiert auf deutlich höheren Vollzeiteinheiten als angenommen.
2130.3612.01	Es besuchten deutlich weniger Schüler den Gymnasialunterricht als angenommen.
2130.3632.01	Die bei der Budgetierung angenommen Anzahl SuS wurde effektiv leicht unterschritten. An die Umsetzung des ICT-Projektes wurde ein Beitrag von Fr. 7'000.00 geleistet.
2130.4611.01	Die Schülerbeiträge basierten bei der Budgetierung auf einem leicht höheren Ansatz pro Schüler.
2130.4612.01	Aufgrund des höheren Gehaltskostenanteils auch höhere Rückerstattungen der Vertragsgemeinden.
2130.4632.01	Rückerstattung des Oberstufenverbandes aufgrund Abschluss Jahresrechnung 2024.
2170.3111.01	Planmässig wurde für die Reinigungsarbeiten eine Scheuersaugmaschine angeschafft. Nicht geplant war der Ersatz des Rasenroboters. Bereits nach relativ kurzer Einsatzzeit hat sich herausgestellt, dass beim Roboter alle Akkus ausgetauscht werden müssen. Aufgrund dieser relativ hohen Unterhaltskosten hat der Gemeinderat beschlossen, den Rasenroboter durch ein neues Modell zu ersetzen.
2170.3134.01	Neuschätzung durch die Gebäudeversicherung führte zu höheren Prämien.
2170.3144.01	Erneuert wurde die Abdeckung für den Turnhallenboden, der Sportplatz wurde gereinigt und die Warmwasserboiler ersetzt. Beim Ersatz der Warmwasserboiler wurde auch hier die Kostenschätzung leicht übertroffen (+1'300). Aufgrund von Defekten mussten in der ehemaligen Abwartswohnung mehrere Küchengeräte ersetzt werden (+4'100). Für den Unterhalt an den Storen war bei der Budgetierung ein kleiner Betrag berücksichtigt worden. Der effektive Unterhalt an den Storen übertraf mit knapp Fr. 10'000.00 aber den berücksichtigten Betrag bei weitem.

Einwohnergemeinde Rohrbach

Jahresrechnung 2025

2170.3910.01	Die effektiv geleisteten Arbeitsstunden des Werkhofpersonals lagen unter den Budgetannahmen.
270.4472.01	Die Turnhalle war durch Fremdnutzung besser ausgelastet als angenommen.
2190.3090.01	Die Einwohnergemeinde Rohrbach beteiligt sich an den Weiterbildungskosten der Schulleitung.
2190.3190.01	Interner Aufwand des Verwaltungspersonals für das Führen des Schulsekretariats.

3 Kultur, Sport und Freizeit, Kirche

	Jahresrechnung 2025		Budget 2025		Jahresrechnung 2024	
	Aufwand	Ertrag	Aufwand	Ertrag	Aufwand	Ertrag
Nettoergebnis	19'268.40	0.00	24'120.00	0.00	22'318.00	0.00
		19'268.40		24'120.00		22'318.00

3420 Der Unterhaltsaufwand für die Wanderwege blieb unter den Budgetannahmen.

4 Gesundheit

	Jahresrechnung 2025		Budget 2025		Jahresrechnung 2024	
	Aufwand	Ertrag	Aufwand	Ertrag	Aufwand	Ertrag
Nettoergebnis	6'777.70	0.00	9'600.00	0.00	6'864.02	0.00
		6'777.70		9'600.00		6'864.02

keine Bemerkungen

Einwohnergemeinde Rohrbach Jahresrechnung 2025

5 Soziale Sicherheit

	Jahresrechnung 2025		Budget 2025		Jahresrechnung 2024	
	Aufwand	Ertrag	Aufwand	Ertrag	Aufwand	Ertrag
Nettoergebnis	1'546'980.60	62'033.01	1'665'700.00	109'900.00	1'498'735.35	89'204.20
		1'484'947.59		1'555'800.00		1'409'531.15

- 5320.3631.01 Die periodengerechte Abgrenzung wurde bei 1571 Einwohnern mit einem Betrag von Fr. 232.00 pro Kopf vorgenommen. Die Budgetierung beruhte auf einer leicht höheren Einwohnerzahl und einem pro Kopf Beitrag von Fr. 246.00. Die Abgrenzung zu Lasten der Jahresrechnung 2024 erwies sich als zu hoch. Der effektive Gemeindeanteil fiel Fr. 33'000.00 tiefer aus. Mit den angepassten Planwerten und der höheren Belastung des Gemeindeanteils resultiert gesamthaft eine Verbesserung von Fr. 62'000.00.
- 5450 Beinhaltet den Aufwand der Betreuungsgutscheine für die externe Kinderbetreuung. Der Nettoaufwand von knapp Fr. 10'000.00 lag unter den Budgetannahmen.
- 5796.3632.01 Die Abgrenzung wurde gemäss Budgetmitteilung mit einem Betrag von Fr. 53.38 pro Einwohner berücksichtigt. Die Abgrenzung zu Lasten der Jahresrechnung 2024 entsprach den effektiven Kosten.
- 5799.3611.01 Der Aufwand wurde periodengerecht abgegrenzt, basierend auf einer mittleren Wohnbevölkerung von 1571 und einem gegenüber der Budgetierung unveränderten pro Kopf Beitrag von Fr. 639.00. Bei der Budgeterstellung ging man bei diesem Lastenverteiler von einer leicht höheren Einwohnerzahl aus. Die zu Lasten der Jahresrechnung 2024 vorgenommene Abgrenzung erweis sich als zu tief. Die Differenz zwischen Abgrenzung und Abrechnung beträgt Fr. 28'000.00. Gegenüber dem Budgetwert ergibt sich deshalb eine Mehrbelastung von gut Fr. 9'000.00.

Einwohnergemeinde Rohrbach

Jahresrechnung 2025

6 Verkehr und Nachrichtenübermittlung

	Jahresrechnung 2024		Budget 2024		Jahresrechnung 2024	
	Aufwand	Ertrag	Aufwand	Ertrag	Aufwand	Ertrag
Nettoergebnis	635'789.17	347'124.55	680'680.00	347'320.00	649'029.50	330'800.80
		288'664.62		333'360.00		318'228.70

- 6150.30xx.xx Aufgrund der Mitarbeitergespräche wurde der budgetierte Handlungsspielraum für individuelle Lohnanstiege durch den Gemeinderat nicht vollständig ausgenutzt. Der Kanton Bern gewährte einen generellen Lohnaufstieg (Teuerungsausgleich) von 1.0 %. Bereinigt um die Zulagen erfuhr die Lohnsumme eine Erhöhung um 1.73 %. Gesamthaft werden die Lohnkosten um Fr. 4'000.00 unterschritten. Zusätzlich wird der Personalaufwand durch eine Reduktion der Ferienguthaben und Versicherungsleistungen begünstigt. Die Lohnnebenkosten entsprechen den Budgetannahmen.
- 6150.3111.01 Planmässig neu angeschafft wurde ein Akku Rasenmäher sowie ein Speeddisplay für die Visualisierung der Geschwindigkeit. Letzteres wurde zusätzlich ergänzt durch einen Traffic-Counter, welcher die Auswertung des Verkehrsaufkommens sowie die Überwachung der Geschwindigkeitslimiten ermöglicht.
- 6150.3120.01 Der Stromverbrauch für die Strassenbeleuchtung lag unter den Annahmen.
- 6150.3141.02 Der Unterhalt für die Strassenbeleuchtung blieb unter den Prognosen. Die Beleuchtung an der Schulhausstrasse wurde auf LED umgerüstet.
- 6150.3151.01 Basierend auf den hohen Unterhaltskosten insbesondere für die Fahrzeuge der vergangenen Rechnungsjahre wurde der Budgetbetrag wohl zu hoch angesetzt.
- 6150.4612.01 Der Personalaufwand für die spezialfinanzierten Bereiche lag über den Erwartungen. Hauptsächlich damit zu begründen, dass bei der Wasserversorgung für den Leitungsunterhalt mehr aufgewendet werden musste.
- 6150.4910.01 Die internen Verrechnungen des allgemeinen Haushaltes fielen deutlich tiefer aus, da insbesondere der Stundenaufwand für die Schulanlage tiefer ausfiel.
- 6291.3631.01 Der geleistete Gemeindeanteil am Lastenverteiler öffentlicher Verkehr beträgt im Rechnungsjahr 2025 Fr. 146'998.00 und liegt damit rund Fr. 4'000.00 unter den Budgetmitteilungen. Aus der effektiven Abrechnung 2024 resultiert für die Einwohnergemeinde Rohrbach eine Rückerstattung in Höhe von knapp Fr. 5'000.00.

Einwohnergemeinde Rohrbach

Jahresrechnung 2025

7 Umweltschutz und Raumordnung

	Jahresrechnung 2025		Budget 2025		Jahresrechnung 2024	
	Aufwand	Ertrag	Aufwand	Ertrag	Aufwand	Ertrag
Nettoergebnis	1'161'160.07	1'047'367.07	1'078'080.00	982'350.00	1'105'756.20	1'003'708.15
		113'793.00		95'730.00		102'048.05

- 7101.3143.01 Am Leitungsnetz traten Leitungsbrüche in den Gebieten Toggiburgstrasse, untere Toggiburgstrasse, Kasern, Hintergasse, Ahornweg und Sagiloch auf. Nicht jeder Bruch hatte gleiches Schadenpotential. Die Instandstellungskosten variieren sehr stark. Insbesondere der Leitungsbruch im Sagiloch erwies sich als kostenintensiv. Für die dritte Kontrolltranche der Leitungsschieber und den daraus resultierenden Unterhaltsarbeiten wurden rund Fr. 6'000.00 aufgewendet. Zusätzlich musste ein defekter Schieber ersetzt werden und ein neuer gesetzt werden.
- 7101.3151.01 Während des Jahres musste ein defekter Durchflussmesser ersetzt werden.
- 7101.3510.50 Anschlussgebühren aufgrund der Bautätigkeit, Neutralisierung als Einlage in den SF Werterhalt.
- 7101.3612.01 Aufgrund der doch zahlreichen Leitungsbrüche fiel auch der Personalaufwand des Werkhofes entsprechend höher aus.
- 7101.4250.01 Der Gebührenertrag fällt aufgrund einer höheren Abgabemenge auch entsprechend höher aus. Insbesondere gegenüber dem Vorjahr stieg die Abgabemenge frappant. Es wurden mit 77'916 m³ rund 7'000 m³ mehr Wasser an die Bezüger abgegeben.
- 7101.4510.01 Die Entnahme aus der Spezialfinanzierung Werterhalt beinhaltet nebst dem Abschreibungsaufwand auch den werterhaltenden Unterhalt.
- 7201.3143.01 Der Unterhaltsaufwand für die Anlagen liegt im Rahmen der Erwartungen. Im abgelaufenen Jahr wurden turnusgemäss in einem Teilbereich des Gemeindegebietes die Schächte der Strassenentwässerung geleert und gespült. Durch den Kanton wurde zeitverzögert der Unterhalt aus dem Jahr 2024 an den Schächten der Umfahrungsstrasse in Rechnung gestellt. Im Rechnungsjahr wurde zudem eine defekte Entwässerungsrinne ersetzt und Zustandsaufnahmen und Freilegung einer Regenabwasserleitung erstellt. Die Unterhaltsarbeiten an dieser Regenabwasserleitung werden erst 2026 ausgeführt.
- 7201.3510.50 Anschlussgebühren aufgrund der Bautätigkeit, Neutralisierung als Einlage in die SF Werterhalt.
- 7201.3612.01 Der verrechnete Personalaufwand des Werkhofpersonals und der Administration blieben leicht unter den Budgetannahmen.
- 7201.3634.01 Der Betriebskostenanteil an die ZALA AG übertraf den Budgetwert um Fr. 5'600.00. Dies ist damit zu begründen, dass der prozentuale Betriebskostenanteil für Rohrbach leicht gestiegen ist und der Ge-

Einwohnergemeinde Rohrbach

Jahresrechnung 2025

7201.4240.01	samtbetrag des Budgets der ZALA AG erhöht wurde. Zusammen mit der Rückerstattung aus dem Jahr 2024 resultiert in diesem Bereich eine Mehrbelastung netto von Fr. 4'000.00. Auch hier wirkt sich die höhere Wasserabgabemenge entsprechend positiv aus und führt entsprechend zu einem höheren Gebührenertrag. (+7'600)
7300	Gegenüber dem Vorjahr wurde mit 147 Tonnen eine leicht tiefer Menge Tierkadaver entsorgt. Trotz nochmals deutlich gestiegenen Entsorgungskosten ist die Funktion in sich selbst kostendeckend.
7301.3101.01	Die Neuanschaffung von 35 L Kehrichtsäcken konnte zu einem tieferen Preis realisiert werden.
7301.3130.01	Die Transportkosten lagen unter dem Budgetwert. Dabei wurde insbesondere der Aufwand für die Sammlung des Hauskehrichtes als zu hoch veranschlagt.
7301.3612.01	Der Personalaufwand des Werkhofes übertraf die Budgetannahmen. Es ist darauf zurückzuführen, dass insbesondere die Betreuung der Sammelstelle auf dem Rabiplatz aufgrund von Littering und zum Teil Fehleinwürfen zunehmend mehr Zeit beansprucht.
7301.3634.01	Die Entsorgungskosten bei der kenova AG entsprechen ziemlich genau den Budgetannahmen. Entsorgt wurde im vergangene Rechnungsjahr 288 T Hauskehricht.
7301.4240.02	Der Gebührenertrag aus dem Verkauf von Kehrichtsäcken und -marken übertraf die Budgetannahmen.
7410.3132.01	Für das geplante Sanierungsprojekt an der Uferböschung bei der Käsereibrücke waren diverse Vorabklärungen notwendig. Zum Teil wurden auch bereits Projekte erstellt, welche aber nochmals überarbeitet werden müssen. Ein ausführungsfähiges Projekt als Grundlage für einen Kreditantrag liegt aktuell nicht vor.
7410.3142.01	Der Aufwand für den Gewässerunterhalt fiel um Fr. 5'000.00 höher aus als angenommen. Es mussten mehrere Uferanrisse saniert werden. Witterungsbedingt musste zudem eine abgerutschte Böschung in Stand gestellt werden.
7410.3300.20	Die Schlussabrechnung für die Hochwasserschutzmassnahmen an der Langete liegt vor. Aufgrund dieser Schlussabrechnung wurden rund Fr. 200'000.00 zurückerstattet. Diese Rückerstattung verändert entsprechend die Projektkosten und senkt den Abschreibungsaufwand für die kommenden Jahre.
7410.4250.01	Der Erlös für das Hackholz fiel höher aus. Die verkaufte Menge von 190 m ³ übertraf die Annahmen.
7710.3910.01	Es wurden mit 900 Stunden durch das Personal des Werkhofes deutlich mehr Aufwand geleistet als bei der Budgetierung berücksichtigt.
7710.4240.01	Es fanden auf dem Friedhof Rohrbach im Jahr 2025 relativ viele Bestattung statt, dies auch im Vergleich zu den letzten Jahren. Entsprechend höher fiel auch der Gebührenertrag aus.

Einwohnergemeinde Rohrbach

Jahresrechnung 2025

7710.4632.01 Rund 54 % der Gesamtkosten werden durch die Einwohnergemeinde Rohrbach getragen. Die Betriebskostenbeiträge der Gemeinden erreichen in etwa den Budgetwert und werden durch die Rückerstattungen für den Gebäudeunterhalt durch ein Legat begünstigt.

8 Volkswirtschaft

	Jahresrechnung 2025		Budget 2025		Jahresrechnung 2024	
	Aufwand	Ertrag	Aufwand	Ertrag	Aufwand	Ertrag
Nettoergebnis	2'854.40	314'086.60	3'980.00	315'000.00	2'998.85	334'045.00
	311'232.20		311'020.00		331'046.15	

8710.4120.01 Konzessionsertrag für die Durchleitung.
8710.4250.01 Ertrag aus Verkaufstranche Stomnetz.

9 Finanzen und Steuern

	Jahresrechnung 2025		Budget 2025		Jahresrechnung 2024	
	Aufwand	Ertrag	Aufwand	Ertrag	Aufwand	Ertrag
Nettoergebnis	1'053'083.30	4'568'992.53	568'060.00	4'400'880.00	659'384.21	4'012'205.32
	3'515'909.23		3'832'820.00		3'352'821.11	

9100.3180.01 Wertberichtigung basierend auf individueller Beurteilung vorgenommen. Gegenüber der Vorjahresbeurteilung keine Veränderung.
9100.4000.01 Deutlich höherer Ertrag bei den Einkommenssteuern natürliche Personen, Abweichung +Fr. 290'000.00. Die Abweichung für das Steuerjahr 2025 beträgt gut 6 %. Die Erträge aus den Vorjahren übertreffen zudem die Schätzungen um Fr. 170'000.00.

Bei den Steuerteilungen der natürlichen Personen ergibt sich ein Aufwand von Fr. 37'000.00. Bei der Budgetierung wurde mit einem Ertrag in Höhe von Fr. 10'000.00 gerechnet.

Einwohnergemeinde Rohrbach

Jahresrechnung 2025

- 9100.4001.01 Die Vermögenssteuern der natürlichen Personen liegen mit Fr. 202'000.00 rund Fr. 54'000 über dem Budgetwert und rund Fr. 33'000.00 über dem Vorjahreswert.
- 9100.4002.01 Der Ertrag der Quellensteuern übertrifft die Erwartungen ebenfalls deutlich. Mit Fr. 97'000.00 fällt dieser doppelt so hoch aus wie angenommen.
- 9100.4010.01 Der Ertrag bei den juristischen Personen liegt ebenfalls sehr deutlich über den Erwartungen. Der angenommene Ertrag bei den Gewinnsteuern liegt mit Fr. 428'000.00 auf einem Allzeithoch und rund Fr. 250'000.00. über dem Prognosewert. Aufgrund des Veranlagungsstandes kann es hier noch zu Korrekturen kommen.
- Bei den Steuerteilungen der juristischen Personen resultiert ein Minus von Fr. 22'000.00. Budgetiert war ein leichtes Plus von Fr. 2'000.00.
- 9101.4010.01 Die Erträge aus den Grundstückgewinnsteuern fallen mit Fr. 100'000.00 nahezu doppelt so hoch aus als angenommen. Dieser Ertrag ist stark einzelfallabhängig.
- 9101.4022.10 Ebenfalls stark einzelfallabhängig ist der Ertrag bei den Sonderveranlagungen. Dieser liegt für einmal unter der Budgetannahme und weicht um Fr. 20'000.00 negativ vom erwarteten Ertrag ab.
- 9102.4021.01 Der Ertrag der Liegenschaftssteuer übertrifft die Annahmen um Fr. 15'000.00. Der höhere Ertrag ist wohl auch damit zu begründen, dass Liegenschaften rückwirkend in die Steuerpflicht aufgenommen worden sind und somit Doppelleffekte vorliegen. Gegenüber dem Vorjahr steigt der Ertrag um Fr. 4'000.00. Der Liegenschaftsgesamtwert hat um rund Fr. 4 mio. zugenommen.
- 9300 Die Leistungen aus dem Finanzausgleich fallen aufgrund der bereits im letzten Jahr höheren Steuererträge mit Fr. 874'000.00 unter den Erwartungen aus. (-61'000)
- 9610.4400.01 Mit den flüssigen Mitteln konnten aufgrund der Zinssituation während dem gesamten Rechnungsjahr Ertrag generiert werden. Das Zinsniveau verharrte dabei konstant auf tiefem Niveau. Je nach Laufzeit fallen die Erträge unter Konto 4400 oder 4402. Diese Unterscheidung ist bei der Budgetierung nicht im Detail vorzunehmen.
- 9610.4402.01 Die kurzfristigen Finanzanlagen umfassen die Zinserträge für Festgelder mit einer Laufzeit über 90 Tage. Hier lagen Erträge leicht über den Erwartungen.
- 9610.4463.01 Dividende des Anzeigers Langenthal über den Erwartungen.
- 9630.3430.01 Der bauliche Unterhaltsaufwand lag deutlich unter den Annahmen. Dies hauptsächlich damit zu begründen, dass die geplante Reinigung und Spülung der Heizverteilungen nicht ausgeführt worden ist. Schwergewichtig wurden im Rechnungsjahr sämtliche Warmwasserboiler in den Wohnungen ersetzt. Da

Einwohnergemeinde Rohrbach

Jahresrechnung 2025

- sich die zuständige Kommission kurzfristig für einen Modellwechsel entschieden hat, wurden auch hier die budgetierten Kosten leicht überschritten. Daneben musste in der Tiefgarage ein Riss abgedichtet werden, damit nicht weiter Wasser eindringen konnte. Planmässig wurde die Beleuchtung im Eingangsbereich sowie der Tiefgarage auf LED umgerüstet. Nebst kleineren Unterhalts- und Reparaturarbeiten wurde nach einem Mieterwechsel damit begonnen, eine Wohnung einer komplett zu sanieren. Leider konnten die Arbeiten nicht wie gewünscht bis Jahresende abgeschlossen werden, so dass im Konto nur entsprechende Acontozahlungen enthalten sind.
- 9630.3439.03 Die Heizölvorräte konnten zu deutlich tieferem Preis ergänzt werden. Da geplant ist, die Heizung in der nächsten Zeit zu ersetzen, wurden die Vorräte eher zurückhaltend aufgestockt. Statt der budgetierten Menge von 16'000 L wurde nur die Hälfte eingekauft.
- 9630.3893.01 Aufgrund des Alters der Liegenschaft ist davon auszugehen, dass der bauliche Unterhalt in den nächsten Jahren tendenziell eher steigend sein wird. Damit die nötigen Mittel für diese Unterhaltsarbeiten zur Verfügung stehen, wurde die Einlage in den Werterhalt von 2 auf 3 % des Gebäudeversicherungswertes erhöht.
- 9630.3940.01 Die Verzinsung der Gestehungskosten basiert auf einem leicht höheren Zinssatz als bei der Budgetierung angenommen.
- 9630.4430.01 Die Liegenschaft war, mit Ausnahme eines 3-monatigen Leerstandes, während des gesamten Jahres vollvermietet.
- 9630.4893.01 Die Entnahme aus der Vorfinanzierung fiel aufgrund der deutlich tiefen Unterhaltskosten ebenfalls tiefer aus.
- 9950.4896.01 Auf eine Auflösungstranche der Neubewertungsreserve zu Gunsten der Erfolgsrechnung wurde verzichtet, da die reglementarischen Voraussetzungen nicht gegeben sind.

Einwohnergemeinde Rohrbach

Jahresrechnung 2025

4.2 Investitionsrechnung

Bezeichnung	Rechnung 2025		Budget 2025		Rechnung 2024	
	Ausgaben	Einnahmen	Ausgaben	Einnahmen	Ausgaben	Einnahmen
0 Allgemeine Verwaltung <i>Nettoausgaben/-einnahmen</i>	0.00	0.00	0.00	0.00	0.00	0.00
1 Öffentliche Ordnung und Sicherheit <i>Nettoausgaben/-einnahmen</i>	0.00	0.00	0.00	0.00	0.00	0.00
2 Bildung <i>Nettoausgaben/-einnahmen</i>	227'032.25	0.00	240'000.00	0.00	391'416.95	0.00
		227'032.25		240'000.00		391'416.95
3 Kultur, Sport und Freizeit <i>Nettoausgaben/-einnahmen</i>	0.00	0.00	0.00	0.00	0.00	0.00
		0.00		0.00		0.00
4 Gesundheit <i>Nettoausgaben/-einnahmen</i>	0.00	0.00	0.00	0.00	0.00	0.00
		0.00		0.00		0.00
5 Soziale Sicherheit <i>Nettoausgaben/-einnahmen</i>	0.00	0.00	0.00	0.00	0.00	0.00
		0.00		0.00		0.00
6 Verkehr und Nachrichtenübermittlung <i>Nettoausgaben/-einnahmen</i>	0.00	0.00	33'000.00	0.00	0.00	0.00
				33'000.00		
7 Umweltschutz und Raumordnung <i>Nettoausgaben/-einnahmen</i>	54'087.44	205'804.30	157'000.00	36'000.00	5'491.10	0.00
	151'716.86			121'000.00		5'491.10
8 Volkswirtschaft <i>Nettoausgaben/-einnahmen</i>	0.00	0.00	0.00	0.00	0.00	0.00
		0.00		0.00		0.00
9 Finanzen <i>Nettoausgaben/-einnahmen</i>	205'804.30	281'119.69	36'000.00	430'000.00	0.00	396'908.05
	75'315.39		394'000.00		396'908.05	

Einwohnergemeinde Rohrbach

Jahresrechnung 2025

5 SACHGRUPPEN

5.1 Erfolgsrechnung

Bezeichnung	Rechnung 2025		Budget 2025		Rechnung 2024	
	Aufwand	Ertrag	Aufwand	Ertrag	Aufwand	Ertrag
3 Aufwand	7'284'008.87		7'592'840.00		7'094'229.35	
30 Personalaufwand	844'782.20		852'910.00		841'717.60	
31 Sach- und übriger Betriebsaufwand	904'602.09		944'840.00		803'403.72	
33 Abschreibungen Verwaltungsvermögen	175'225.75		184'050.00		175'308.65	
34 Finanzaufwand	126'275.03		151'250.00		80'138.19	
35 Einlagen in Fonds und Spezialfinanzierungen	232'778.60		231'120.00		274'163.14	
36 Transferaufwand	4'482'500.10		4'766'530.00		4'356'264.70	
38 Ausserordentlicher Aufwand	140'000.00		80'400.00		195'891.90	
39 Interne Verrechnungen	377'845.10		381'740.00		367'341.45	
4 Ertrag		7'692'730.21		7'280'690.00		7'093'114.24
40 Fiskalertrag		3'359'807.60		2'708'000.00		2'900'705.80
41 Regalien und Konzessionen		69'086.60		70'000.00		89'045.00
42 Entgelte		1'097'314.15		1'060'500.00		1'070'944.65
44 Finanzertrag		258'279.38		244'400.00		292'062.17
45 Entnahmen aus Fonds und Spezialfinanzierungen		142'444.65		144'700.00		123'863.25
46 Transferertrag		2'308'659.83		2'431'250.00		2'230'802.17
48 Ausserordentlicher Ertrag		79'292.90		240'100.00		18'349.75
49 Interne Verrechnungen		377'845.10		381'740.00		367'341.45
9 Abschlusskonten	452'865.36	44'144.02	1'260.00	313'410.00	18'604.59	19'719.70
90 Abschluss Erfolgsrechnung	452'865.36	44'144.02	1'260.00	313'410.00	18'604.59	19'719.70
Total	7'736'874.23	7'736'874.23	7'594'100.00	7'594'100.00	7'112'833.94	7'112'833.94

Einwohnergemeinde Rohrbach Jahresrechnung 2025

5.2 Investitionsrechnung

Bezeichnung	Rechnung 2025		Budget 2025		Rechnung 2024	
	Ausgaben	Einnahmen	Ausgaben	Einnahmen	Ausgaben	Einnahmen
5 Investitionsausgaben	486'923.99		466'000.00		396'908.05	
50 Sachanlagen	109'119.69		255'000.00		221'908.05	
51 Investitionen auf Rechnung Dritte	0.00		0.00		0.00	
52 Immaterielle Anlagen	0.00		0.00		0.00	
54 Darlehen	0.00		0.00		0.00	
55 Beteiligungen und Grundkapitalien	0.00		0.00		0.00	
56 Investitionsbeiträge	172'000.00		175'000.00		175'000.00	
57 Durchlaufende Investitionsbeiträge	0.00		0.00		0.00	
59 Übertrag an Bilanz	205'804.30		36'000.00		0.00	
6 Investitionseinnahmen		486'923.99		466'000.00		396'908.05
60 Übertrag von Sacheinlagen in das Finanzvermögen		0.00		0.00		0.00
61 Rückerstattungen		0.00		0.00		0.00
62 Abgang immaterielle Anlagen		0.00		0.00		0.00
63 Investitionsbeiträge		205'804.30		36'000.00		0.00
64 Rückzahlung von Darlehen		0.00		0.00		0.00
65 Übertrag von Beteiligungen		0.00		0.00		0.00
66 Rückzahlung eigener Investitionsbeiträge		0.00		0.00		0.00
67 Durchlaufende Investitionsbeiträge		0.00		0.00		0.00
69 Übertrag an Bilanz		281'119.69		430'000.00		396'908.05
Total	486'923.99	486'923.99	466'000.00	466'000.00	396'908.05	396'908.05

Einwohnergemeinde Rohrbach
Jahresrechnung 2025

6 GELDFLUSSRECHNUNG

Bezeichnung	2025	2024
Geldfluss aus betrieblicher Tätigkeit		
Ertragsüberschuss / (-) Aufwandüberschuss	433'126.03	0.00
Abschreibungen Verwaltungsvermögen	51'158.15	53'945.40
Abschreibungen Investitionsbeiträge	4'696.70	4'696.70
Einlagen in das Eigenkapital	140'000.00	195'891.90
(-) Entnahmen aus dem Eigenkapital	-79'292.90	-18'349.75
(-) Gewinne aus Verkauf Finanzanlagen FV / Verluste aus Veräusserung Finanzanlagen FV und Übertragung Finanzanlagen FV ins VW	-12.50	-4'639.00
Verluste aus Verkauf Sachanlagen FV und Übertragung Sachanlagen FV ins VW / (-) Gewinne aus Verkauf Sachanlagen FV	0.00	0.00
Wertberichtigungen Anlagen FV / (-) Wertberichtigungen Anlagen FV	0.00	1'735.00
Wertberichtigungen Darlehen/Beteiligungen VW	0.00	0.00
(-) Aufwertung VW	0.00	0.00
(-) Zunahme/Abnahme Forderungen	-15'621.78	-67'943.13
Abnahme/(-) Zunahme Vorräte	0.00	0.00
Abnahme/(-) Zunahme aktive Rechnungsabgrenzungen	110.40	737.90
Zunahme/(-) Abnahme Laufende Verbindlichkeiten	15'810.20	-111'472.45
(-) Abnahme/Zunahme kurzfr. Rückstellungen	-800.00	-3'900.00
Zunahme/(-) Abnahme passive Rechnungsabgrenzungen	53'327.60	64'392.40
(-) Abnahme/Zunahme langfr. Rückstellungen	0.00	0.00
Zunahme/(-) Abnahme übrige Spezialfinanzierungen	3'531.10	4'098.14
Geldfluss aus betrieblicher Tätigkeit Einwohnergemeinde (allg. Haushalt)	606'033.00	119'193.11

Einwohnergemeinde Rohrbach
Jahresrechnung 2025

Bezeichnung	2025	2024
Geldfluss Wasserversorgung		
(-) Aufwandüberschuss / Ertragsüberschuss	-36'756.92	-18'812.50
Abschreibungen Verwaltungsvermögen	120'932.95	118'228.60
Abschreibungen Investitionsbeiträge	0.00	0.00
(-) Aufwertung VV	0.00	0.00
Abnahme/(-) Zunahme Forderungen	292.00	744.00
Abnahme/(-) Zunahme aktive Rechnungsabgrenzungen	0.00	0.00
Abnahme/(-) Zunahme Vorräte	0.00	0.00
Zunahme/(-) Abnahme Laufende Verbindlichkeiten	1'019.95	1'593.48
(-) Abnahme/Zunahme passive Rechnungsabgrenzungen	0.00	0.00
(-) Abnahme/Zunahme Vorfinanzierung Werterhalt	-10'304.50	24'126.40
(-) Abnahme/Zunahme übrige Vorfinanzierungen	0.00	0.00
Geldfluss aus betrieblicher Tätigkeit Wasserversorgung	75'183.48	125'879.98
Geldfluss Abwasserentsorgung		
(-) Aufwandüberschuss / Ertragsüberschuss	-7'387.10	-907.20
Abschreibungen Verwaltungsvermögen	3'134.65	3'134.65
Abschreibungen Investitionsbeiträge	0.00	0.00
(-) Aufwertung VV	0.00	0.00
Abnahme/(-) Zunahme Forderungen	272.20	996.30
Abnahme/(-) Zunahme aktive Rechnungsabgrenzungen	0.00	0.00
Abnahme/(-) Zunahme Vorräte	0.00	0.00
Zunahme/(-) Abnahme Laufende Verbindlichkeiten	4'745.90	788.20
(-) Abnahme/Zunahme passive Rechnungsabgrenzungen	0.00	0.00
Zunahme/(-) Abnahme Vorfinanzierung Werterhalt	99'607.35	124'575.35
(-) Abnahme/Zunahme übrige Vorfinanzierungen	0.00	0.00
Geldfluss aus betrieblicher Tätigkeit Abwasserentsorgung	100'373.00	128'587.30

Einwohnergemeinde Rohrbach Jahresrechnung 2025

Bezeichnung	2025	2024
Geldfluss Abfall		
Ertragsüberschuss / (-) Aufwandüberschuss	19'739.33	18'604.59
Abschreibungen Verwaltungsvermögen	0.00	0.00
Abschreibungen Investitionsbeiträge	0.00	0.00
(-) Aufwertung VV	0.00	0.00
(-) Zunahme/Abnahme Forderungen	-5'991.25	-20'817.30
Abnahme/(-) Zunahme aktive Rechnungsabgrenzungen	0.00	0.00
Abnahme/(-) Zunahme Vorräte	0.00	0.00
Zunahme/(-) Abnahme Laufende Verbindlichkeiten	5'589.80	17'034.55
(-) Abnahme/Zunahme passive Rechnungsabgrenzungen	0.00	0.00
(-) Abnahme/Zunahme Vorfinanzierungen	0.00	0.00
Geldfluss aus betrieblicher Tätigkeit Abfall	19'337.88	14'821.84
Geldfluss aus betrieblicher Tätigkeit Gemeindebetriebe	194'894.36	269'289.12
Total Geldfluss aus betrieblicher Tätigkeit	800'927.36	388'482.23
Geldfluss aus Investitionstätigkeit		
Zahlungen für Nettoinv. Sachanlagen + Immat. Anlagen+ Investitionsbeiträge VV	-72'496.80	-388'597.15
(-) Auszahlungen für Darlehen/Beteiligungen VV	0.00	0.00
Einzahlung für Darlehen/Beteiligungen VV	0.00	0.00
(-) Kauf Sachanlagen FV	0.00	0.00
Verkauf Sachanlagen FV	0.00	0.00
(-) Investitionen Sachanlagen FV	0.00	0.00
(-) Kauf kurzfristige Finanzanlagen FV	-7'700'000.00	-5'000'000.00
Verkauf kurzfristige Finanzanlagen FV	6'200'000.00	4'000'000.00
(-) Kauf langfristige Finanzanlagen FV	0.00	0.00
Verkauf langfristige Finanzanlagen FV	5'490.00	20'349.00
Geldfluss aus Investitionstätigkeit Einwohnergemeinde (allg. Haushalt)	-1'567'006.80	-1'368'248.15

Einwohnergemeinde Rohrbach

Jahresrechnung 2025

Bezeichnung	2025	2024
Geldfluss Wasserversorgung		
Zahlungen für Nettoinvestitionen VV Wasserversorgung	-54'087.44	-5'491.10
Geldfluss aus Investitionstätigkeit Wasserversorgung	-54'087.44	-5'491.10
Geldfluss Abwasserentsorgung		
Zahlungen für Nettoinvestitionen VV Abwasserentsorgung	0.00	0.00
Geldfluss aus Investitionstätigkeit Abwasserentsorgung	0.00	0.00
Geldfluss Abfall		
Zahlungen für Nettoinvestitionen VV Abfall	0.00	0.00
Geldfluss aus Investitionstätigkeit Abfall	0.00	0.00
Geldfluss aus Investitionstätigkeit Gemeindebetriebe	-54'087.44	-5'491.10
Total Geldfluss aus Investitionstätigkeit	-1'621'094.24	-1'373'739.25
Geldfluss aus Finanzierungstätigkeit		
Zunahme/ (-) Abnahme Kontokorrente mit Dritten	0.00	0.00
Aufnahme kurzfristige Finanzverbindlichkeiten	0.00	0.00
(-) Rückzahlung kurzfristige Finanzverbindlichkeiten	0.00	0.00
Aufnahme langfristige Finanzverbindlichkeiten	0.00	0.00
(-) Rückzahlung langfristige Finanzverbindlichkeiten	0.00	0.00
(-) Abnahme/Zunahme Stiftungen, Legate, Zuwendungen im FK sowie Fonds im FK	-15'256.80	-12'175.80
Geldfluss aus Finanzierungstätigkeit Einwohnergemeinde (allg. Haushalt)	-15'256.80	-12'175.80
Total Geldfluss (alle)	-835'423.68	-997'432.82
Bestand Flüssige Mittel und kurzfristige Geldanlagen 1.1.	2'966'633.74	3'964'066.56
Bestand Flüssige Mittel und kurzfristige Geldanlagen 31.12.	2'131'210.06	2'966'633.74

Einwohnergemeinde Rohrbach

Jahresrechnung 2025

Zusammenfassung nach Tätigkeit	2025	2024
Total Geldfluss aus betrieblicher Tätigkeit	800'927.36	388'482.23
Total Geldfluss aus Investitionstätigkeit	-1'621'094.24	-1'373'739.25
Total Geldfluss auf Finanzierungstätigkeit (allg. Haushalt)	-15'256.80	-12'175.80
Total Geldfluss (alle)	-835'423.68	-997'432.82

Zusammenfassung nach Haushalt	2025	2024
Total Geldfluss Steuerfinanzierter Haushalt	-976'230.60	-1'261'230.84
Total Geldfluss Wasser	21'096.04	120'388.88
Total Geldfluss Abwasser	100'373.00	128'587.30
Total Geldfluss Abfall	19'337.88	14'821.84
Total Geldfluss Gesamthaushalt	-835'423.68	-997'432.82

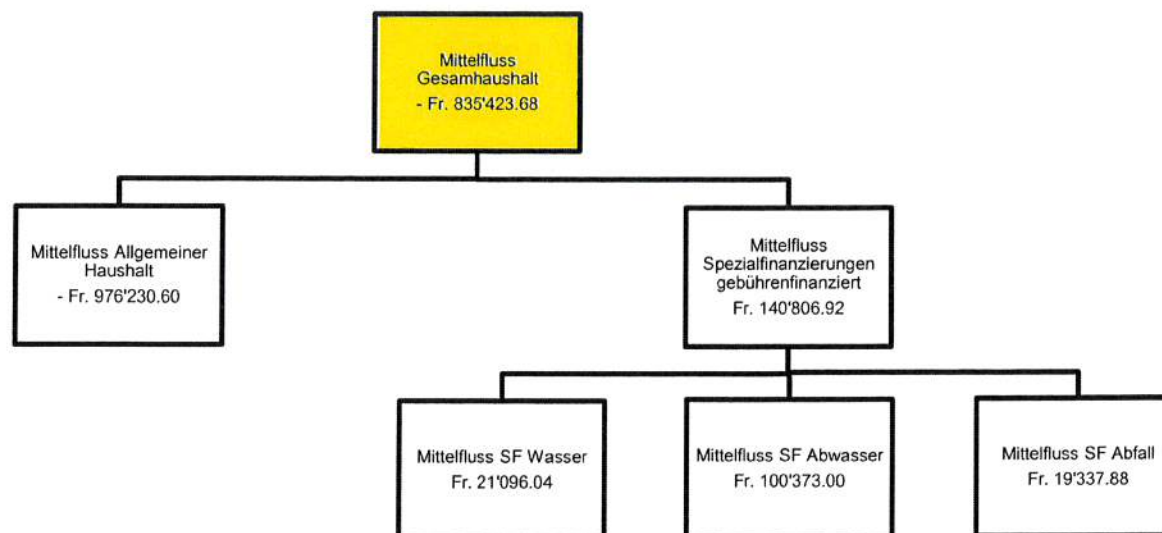

Einwohnergemeinde Rohrbach

Jahresrechnung 2025

7 FINANZKENNZAHLEN

7.1 Gesamthaushalt

Kennzahl	Jahresrechnung 2025	Durchschnitt 2021 - 25	Kommentar / Interpretation
Nettoverschuldungsquotient	-244.20%	-272.34%	Zeigt welcher Anteil der direkten Steuern der NP und JP +/- Finanzausgleich erforderlich wäre, um die Nettoschulden zu tilgen. Ein negativer Wert bedeutet, dass die Gemeinde keine Nettoschulden hat, sondern Nettovermögen ausweist. Richtwert: < 100 % = gut; 100 - 150 % = genügend
Selbstfinanzierungsgrad	982.12%	197.40%	Gibt an in welchem Ausmass Neuinvestitionen durch selbsterwirtschaftete Mittel finanziert werden können. Jeder Selbstfinanzierungsgrad unter 100 % führt zwangsläufig zu einer Neuverschuldung, wenn nicht durch die Auflösung von Finanzvermögen zusätzliche Mittel verfügbar gemacht werden können. Der Jahreswert ist mehr als genügend. Im Mehrjahresdurchschnitt übertrifft die Kennzahl den anzustrebenden. Mittelfristig sollte der Selbstfinanzierungsgrad gegen 100 % betragen. Richtwert: > 100 % = ideal; 80 - 100 % = gut bis vertretbar
Zinsbelastungsanteil	-0.43%	-0.46%	Sagt aus welcher Anteil des laufenden Ertrages durch den Nettozinsaufwand gebunden wird. Ein negativer Wert zeigt an, dass mehr Zinsertrag erwirtschaftet wird als für Zinsen ausgegeben werden muss. Sowohl die Kennzahl 2025 als auch der Durchschnittswert weisen einen sehr tiefen Zinsbelastungsanteil auf. Richtwert: 0 - 4 % = gut
Bruttoverschuldungsanteil	2.51%	3.24%	Wie viele Prozente des Finanzertrages werden benötigt, um die Bruttoschulden abzubauen. Richtwert: < 50 % = sehr gut; 50 - 100 % = gut
Investitionsanteil	4.24%	4.47%	Zeigt das Verhältnis der Investitionen zum jährlichen Gesamtaufwand. Aufgrund der tieferen Investitionen sank im Rechnungsjahr auch der Anteil entsprechend und wird durch die Rückerstattung noch mehr gesenkt. Richtwert < 10 % = schwach; 10 - 20 % = mittel
Kapitaldienstanteil	2.05%	2.03%	Wie stark wird der laufende Ertrag durch den Kapitaldienst belastet. Beide Kennzahlen weisen akutell eine geringe Belastung durch Nettozinsen und Abschreibungen auf. Richtwert < 5 % = geringe Belastung; 5 - 15 % tragbare Belastung
Nettoschuld in Franken pro Einwohner	-5'850.51		Die Nettoschuld wird als Gradmesser für die Verschuldung verwendet. Ein negativer Wert entspricht einem Nettovermögen pro Einwohner

Einwohnergemeinde Rohrbach Jahresrechnung 2025

Kennzahl	Jahresrechnung 2025	Durchschnitt 2021 - 25	Kommentar / Interpretation
Selbstfinanzierungsanteil	10.22%	7.10%	Zeigt welcher Anteil des Ertrages zur Finanzierung der Investitionen oder zum Abbau von Schulden aufgewendet werden kann. Je höher der Selbstfinanzierungsanteil desto besser. Als Minimalanforderung muss der Selbstfinanzierungsanteil mindestens positiv sein. Kann aufgrund des vorhandenen Eigenkapitals mittelfristig verkraftet werden. Richtwert: > 20 % = gut; 20 - 10 % = mittel; < 10 % = schlecht
Nettozinsbelastungsanteil	-2.39%	-4.13%	Welcher Anteil des Steuerertrages muss für die Verzinsung der Schulden aufgewendet werden. Je kleiner ein Nettozinsbelastungsanteil ist, desto besser. Beide Werte weisen ein sehr gutes Verhältnis aus.
Massgebliches Eigenkapital pro Einwohner	6'295.58		Vergleichsgrösse für den Finanzausgleich

Sollen die Kennzahlen aussagekräftig sein, müssen sie über mehrere Jahre miteinander verglichen werden.

7.2 Allgemeiner Haushalt

Kennzahl	Jahresrechnung 2025	Durchschnitt 2021 - 25	Kommentar / Interpretation
Selbstfinanzierungsgrad	2589.45%	120.30%	Gibt an in welchem Ausmass Neuinvestitionen durch selbsterwirtschaftete Mittel finanziert werden können. Kennzahl kann von Jahr zu Jahr sehr stark schwanken, deshalb Betrachtung über mehrere Jahre. Der Jahreswert ist aufgrund der tiefen Investitionen und des positiven Rechnungsergebnisse sehr hoch. Der Mehrjahresdurchschnitt ist genügend und kann auch aufgrund der vorhanden finanziellen Mittel zumindest mittelfristig verkraftet werden. Ein Selbstfinanzierungsgrad mindestens beim Durchschnittswert von 100 % ist anzustreben.
Bilanzüberschussquotient	215.40%	244.78%	Gibt das Verhältnis des Bilanzüberschusses zum Steuerertrag +/- Finanzausgleich an. Die Kennzahl wird als grosser Bilanzüberschussquotient eingestuft. Richtwert: > 60 % = gross

Einwohnergemeinde Rohrbach Jahresrechnung 2025

7.3 Spezialfinanzierung Wasserversorgung

Kennzahl	Jahresrechnung 2025	Durchschnitt 2021 - 25	Kommentar / Interpretation
Selbstfinanzierungsgrad	136.58%	218.65%	Gibt an in welchem Ausmass Neuinvestitionen durch selbsterwirtschaftete Mittel finanziert werden können. Die Investitionen in diesem Bereich lagen ziemlich tief.. In den Vorjahren zum Teil keine Investitionen.
Kostendeckungsgrad	90.81%	94.88%	Misst das Verhältnis vom Ertrag zum Aufwand. Ist der Kostendeckungsgrad grösser als 100 %, so wurde ein Gewinn erwirtschaftet, ist er kleiner als 100 %, so ist ein Verlust entstanden.
Werterhaltungsquote	2.43%		Gibt das Verhältnis von Werterhalt zu den Wiederbeschaffungswerten an.

7.4 Spezialfinanzierung Abwasserentsorgung

Kennzahl	Jahresrechnung 2025	Durchschnitt 2021 - 25	Kommentar / Interpretation
Selbstfinanzierungsgrad	100.00%	100.00%	Gibt an in welchem Ausmass Neuinvestitionen durch selbsterwirtschaftete Mittel finanziert werden können. Im Rechnungsjahr wie auch in den Vorjahren keine Investitionen
Kostendeckungsgrad	97.76%	102.43%	Misst das Verhältnis vom Ertrag zum Aufwand. Ist der Kostendeckungsgrad grösser als 100 %, so wurde ein Gewinn erwirtschaftet, ist er kleiner als 100 %, so ist ein Verlust entstanden.
Werterhaltungsquote	11.42%		Gibt das Verhältnis von Werterhalt zu den Wiederbeschaffungswerten an.

Einwohnergemeinde Rohrbach

Jahresrechnung 2025

7.5 Spezialfinanzierung Abfall

Kennzahl	Jahresrechnung 2025	Durchschnitt 2021 - 25	Kommentar / Interpretation
Selbstfinanzierungsgrad	100.00%	100.00%	Gibt an in welchem Ausmass Neuinvestitionen durch selbsterwirtschaftete Mittel finanziert werden können. Im Rechnungsjahr wie auch in den Vorjahren keine Investitionen.
Kostendeckungsgrad	108.25%	103.72%	Misst das Verhältnis vom Ertrag zum Aufwand. Ist der Kostendeckungsgrad grösser als 100 %, so wurde ein Gewinn erwirtschaftet, ist er kleiner als 100 %, so ist ein Verlust entstanden.

Einwohnergemeinde Rohrbach Jahresrechnung 2025

8 ANTRAG DER EXEKUTIVE

Gemäss Art. 71 GG verabschiedet der Gemeinderat die Jahresrechnung 2025 der Einwohnergemeinde Rohrbach:

ERFOLGSRECHNUNG	Aufwand Gesamthaushalt	Fr.	7'284'008.87
	Ertrag Gesamthaushalt	Fr.	7'692'730.21
	Ertragsüberschuss	Fr.	408'721.34
davon	Aufwand Allgemeiner Haushalt	Fr.	6'315'930.73
	Ertrag Allgemeiner Haushalt	Fr.	6'749'056.76
	Ertragsüberschuss	Fr.	433'126.03
	Aufwand Wasserversorgung	Fr.	399'786.22
	Ertrag Wasserversorgung	Fr.	363'029.30
	Aufwandüberschuss	Fr.	36'756.92
	Aufwand Abwasserentsorgung	Fr.	329'189.50
	Ertrag Abwasserentsorgung	Fr.	321'802.40
	Aufwandüberschuss	Fr.	7'387.10
	Aufwand Abfall	Fr.	239'102.42
	Ertrag Abfall	Fr.	258'841.75
	Ertragsüberschuss	Fr.	19'739.33
INVESTITIONSRECHNUNG	Ausgaben	CHF	281'119.69
	Einnahmen	CHF	205'804.30
	Nettoinvestitionen	CHF	75'315.39
NACHKREDITE gem. separater Tabelle		CHF	0.00

Einwohnergemeinde Rohrbach ***Jahresrechnung 2025***

ANTRAG:

Der Gemeindeversammlung wird beantragt, die Jahresrechnung 2025 mit einem Aufwandüberschuss von Fr. 408'721.34 sowie Nettoinvestitionen über Fr. 75'315.39 zu genehmigen und zur Kenntnis zu nehmen, dass keine Nachkredite von der Gemeindeversammlung zu genehmigen sind.

EINWOHNERGEMEINDE ROHRBACH

Andreas Schütz
Gemeindepräsident

Nicole Schär
Gemeindeschreiberin

Thomas Mäder
Finanzverwalter

Rohrbach, 31. März 2026

9 BESTÄTIGUNGSBERICHT

Einwohnergemeinde Rohrbach
Jahresrechnung 2025

10 GENEHMIGUNG DER JAHRESRECHNUNG

Das beschlussfassende Organ der Einwohnergemeinde Rohrbach hat die Jahresrechnung 2025 am 08.06.2026 gemäss dem vorstehenden Antrag des Gemeinderates vom 31.03.2026 genehmigt.

Rohrbach, 08.06.2026

EINWOHNERGEMEINDE ROHRBACH

Andreas Schütz
Gemeindepräsident

Schär Nicole
Gemeindeschreiberin

Einwohnergemeinde Rohrbach

Jahresrechnung 2025

11 ANHANG

11.1 Regelwerk

11.1.1 Angewendetes Regelwerk

Der Rechnungsabschluss der Einwohnergemeinde Rohrbach ist in Übereinstimmung mit den geltenden kantonalen gesetzlichen Grundlagen erstellt worden.

Gemeindegesezt (GG, BSG 170.11)

Gemeindeverordnung (GV, BSG 170.111)

Direktionsverordnung über den Finanzhaushalt der Gemeinden (FHDV, BSG 170.511)

Diese orientieren sich gemäss Art. 70 Absatz 1 GG am Harmonisierten Rechnungslegungsmodell für die Kantone und Gemeinden, HRM2, laut Handbuch der Konferenz der Kantonalen Finanzdirektoren. Die kantonalen Bestimmungen weichen in einzelnen Bereichen von den Empfehlungen des HRM2 ab.

11.1.2 Bewertung Finanzvermögen

Vermögenswerte im Finanzvermögen werden bilanziert, wenn sie einen künftigen Nutzen erbringen und ihr Wert verlässlich ermittelt werden kann. Sie werden bei erstmaliger Bilanzierung zu Anschaffungs- bzw. Herstellungskosten bilanziert. Entstehen der Gemeinde keine Kosten, wird zum Verkehrswert zum Zeitpunkt des Zugangs bilanziert. Die Vermögenswerte werden wie folgt bewertet:

Art des Finanzvermögens	Bewertungsgrundsatz
Grundstücke im Kt. Bern	amtlicher Wert x Faktor 1,4
Liegenschaften Kt. Bern	amtlicher Wert x Faktor 1,4
Festverzinsliche Anlagen	Nominalwert
Börsenkotierte Wertpapiere	Kurswert
Nicht börsenkotierte Wertpapiere	Dividende mit 8 % kapitalisiert
Flüssige Mittel	Nominalwert

Einwohnergemeinde Rohrbach

Jahresrechnung 2025

Folgebewertung Finanzvermögen

Gemäss Gemeindeverordnung (GV) Art. 81 haben Folgebewertungen zum Verkehrswert am Bilanzstichtag zu erfolgen, wobei eine systematische Neubewertung bei Liegenschaften mit Ausnahme von Baurechten alle fünf Jahre oder bei Änderung des amtlichen Werts, bei allen anderen Vermögenswerten jährlich erfolgt. Die Bilanzwerte sind bei eingetretenen dauerhaften Wertminderungen oder Verlusten sofort zu berichtigen. Das Finanzvermögen wurde gemäss Anhang 1 der GV periodisch neu bewertet:

Konto	Kontobezeichnung	Auf-/Abwertung	Buchwert 31.12.25	Letzmalige Bewertung
10800.01	Grundstück Finanzvermögen Gst Nr. 238 Gummi, Auswil	0.00	3'136.00	31.12.2020 (AN)
10840.01	Stockwerkeigentum Bahnhofstrasse 9			
	Wohnung 1. OG SW	0.00	319'886.00	31.12.2020 (AN)
	Wohnung 1. OG SO	0.00	239'554.00	31.12.2020 (AN)
	Wohnung 2. OG SO	0.00	239'554.00	31.12.2020 (AN)
	Wohnung 2 OG Ost	0.00	203'714.00	31.12.2020 (AN)
	Wohnung 2. OG NO	0.00	189'280.00	31.12.2020 (AN)
	Wohnung 2. OG West	0.00	203'392.00	31.12.2020 (AN)
	Wohnung DG SW	0.00	251'944.00	31.12.2020 (AN)
	Wohnung DG SO	0.00	203'084.00	31.12.2020 (AN)
	Wohnung DG Ost	0.00	312'676.00	31.12.2020 (AN)
	Wohnung DG West	0.00	312'676.00	31.12.2020 (AN)
	Total		2'475'760.00	

11.1.3 Bewertung Verwaltungsvermögen

Vermögenswerte im Verwaltungsvermögen werden bilanziert, wenn sie einen künftigen mehrjährigen öffentlichen Nutzen hervorbringen und ihr Wert verlässlich ermittelt werden kann. Sie werden zu Anschaffungs- bzw. Herstellkosten nach der Nettomethode bilanziert und nach der definierten Nutzungsdauer linear abgeschrieben. Entstehen der Gemeinde keine Kosten, wird zum Verkehrswert zum Zeitpunkt des Zugangs bilanziert. Die Bilanzwerte sind bei eingetretenen dauerhaften Wertminderungen oder Verlusten sofort zu berichtigen. Die geltenden Anlagekategorien und Nutzungsdauern sind in Anhang 2 GV umschrieben.

Einwohnergemeinde Rohrbach Jahresrechnung 2025

11.1.4 Aktivierungsgrenzen

Allgemeiner Haushalt	Fr. 40'000.00
Spezialfinanzierung Wasserversorgung	Fr. 40'000.00
Spezialfinanzierung Abwasserentsorgung	Fr. 40'000.00
Spezialfinanzierung Abfall	Fr. 20'000.00

11.1.5 Bestehendes Verwaltungsvermögen

Da das bestehende Verwaltungsvermögen per 31.12.2015 vollumfänglich abgeschrieben wurde, besteht in der Jahresrechnung der Einwohnergemeinde Rohrbach kein Vermögen, welches linear abgeschrieben werden muss. Von dieser Regelung ausgenommen sind:

- Darlehen und Beteiligungen des Verwaltungsvermögens
- Verwaltungsvermögen, das nach den Vorschriften der besonderen Gesetzgebung abzuschreiben ist
- Investitionen für Anlagen im Bau
- Das Verwaltungsvermögen in den Bereichen Wasser und Abwasser.

11.2 Grundlagen der Jahresrechnung

Als Grundlage für die Jahresrechnung 2025 dienen das Budget 2025 und die Vorjahresrechnung 2024.

Genehmigung/Prüfung:

	Budget 2025	Jahresrechnung 2024
Gemeinderat	22.10.2024	25.03.2025
Bestätigungsbericht Rechnungsprüfungsorgan		08.04.2025
Gemeindeversammlung	02.12.2024	05.05.2025

Einwohnergemeinde Rohrbach

Jahresrechnung 2025

11.3 Eigenkapitalnachweis

in Tausend Fr.

Eigenkapital per 01.01.2025			Veränderungsnachweis						Eigenkapital per 31.12.2025		
SG		Fr.	Erhöhung (+) durch			Reduktion (-) durch			SG		Fr.
			SG		Fr.	SG		Fr.	SG		Fr.
29	Eigenkapital	11'392			825			-263			11'954
290	Verpflichtungen (+) bzw. Vorschüsse (-) gegenüber Spezialfinanzierungen	864		Einlagen SF EK	23		Entnahme aus SF EK	-44	290	Verpflichtungen (+) bzw. Vorschüsse (-) gegenüber Spezialfinanzierungen	844
29000	SF Feuerwehr, einseitig	249	3510.01		4	4510.01		0	29000	SF Feuerwehr, einseitig	253
29001	SF Wasserversorgung	244	9010.01		0	9011.01		-37	29001	SF Wasserversorgung	208
29002	SF Abwasserentsorgung	307	9010.01		0	9011.01		-7	29002	SF Abwasserentsorgung	299
29003	SF Abfall	65	9010.01		20	9011.01		0	29003	SF Abfall	84
293	Vorfinanzierungen	1'611		Einlagen in Vorfinanzierungen EK	369		Entnahme aus Vorfinanzierungen EK	-219	293	Vorfinanzierungen	1'761
29300	SF Liegenschaften FV	480	3893.01		140	4893.01		-79	29300	SF Liegenschaften FV	540
29301	Wasserversorgung WE	258	3510.50		11	4510.01		0	29301	Wasserversorgung WE	248
			3510.10		115	4510.01		-137			
29302	Abwasserentsorgung WE	874	3510.50		17	4510.01		0	29302	Abwasserentsorgung WE	973
			3510.10		86	4510.01		-3			
294	Reserven	288		Einlagen	0		Entnahmen	0	294	Reserven	288
29400	Zusätzliche Abschreibungen	288	3894.01		0	4894.01		0	29400	Zusätzliche Abschreibungen	288
296	Neubewertungsreserve	954		Einlagen	0		Entnahmen	0	296	Neubewertungsreserve	954
29600	Neubewertungsreserve	832			0	4896.01		0	29600	Neubewertungsreserve	832
29601	Schwankungsreserve	122	3896.01		0	4896.02		0	29601	Schwankungsreserve	122
299	Bilanzüberschuss	7'674	2990	Jahresergebnis Überschuss (+)	433	2990	Jahresergebnis Defizit (-)	0	299	Bilanzüberschuss	8'107

Einwohnergemeinde Rohrbach

Jahresrechnung 2025

11.4 Rückstellungsspiegel

205 Kurzfristige Rückstellungen							
Konto	Bezeichnung	Buchwert 01.01.2025	Veränderung			Buchwert 31.12.2025	Kommentar
			Bildung	Verwendung	Auflösung		
20500.01	Kurzfr. Rückstellung aus Mehrleistungen Personal	16'200.00	700.00	0.00	1'500.00	15'400.00	Ferienanspruch Personal

208 Langfristige Rückstellungen							
Konto	Bezeichnung	Buchwert 01.01.2025	Veränderung			Buchwert 31.12.2025	Kommentar
			Bildung	Verwendung	Auflösung		
		0.00	0.00	0.00	0.00	0.00	Keine langfristigen Rückstellungen vorhanden

Total kurzfristige Rückstellungen	16'200.00	700.00	0.00	1'500.00	15'400.00
Total langfristige Rückstellungen	0.00	0.00	0.00	0.00	0.00
Total Rückstellungen	16'200.00	700.00	0.00	1'500.00	15'400.00

Einwohnergemeinde Rohrbach

Jahresrechnung 2025

11.5 Beteiligungsspiegel

Beteiligungen (im Sinne der öffentlichen Aufgabenerfüllung)											
Name, Sitz Rechtsform	Tätigkeitsgebiet	Nominalka- pital (100%)	Anteil	Stimmanteil - E: Exekutive - L: Legislative	Wesentliche Beteiligte	Buchwert per 31.12.	Anschaffungs- wert	Wesentliche Beteiligungen der Organisation	Rechnungslegungs- norm; Aussage zur Jahresrechnung Jahresrechnung	Zahlungsströme Berichtsjahr	Spezifische Risiken
Gemeindeeigene Unternehmen (Anstalten) gem. Art. 64 Abs. 1 Bet. b GG											
keine											
Öffentlich-rechtliche Organisationen der interkommunalen Zusammenarbeit (Gemeindeverbände, Anstalten etc.)*											
Oberstufenverband Kleindietwil, Mädswil	Führung Oberstufen- zentrum			E: zwei Mitglieder Schulkommission L: Stimmkraft nach Einwohnerzahl, aktuell Rohrbach 5 Stimmen	Auswil, Mädswil, Oeschenschbach, Rohrbach, Rohrbachgraben, Ursenschbach				HRM2, Rechnungsführung durch Einwohnergemeinde Rohrbach	Schulgeld Fr. 154'000 Gehaltskostenanteil Fr. 326'000, Investitionsanteil Fr. 178'000.00	Haftung durch Verbandsvermögen, bei Austritt während 4 Jahren, Anteil an Aufwand- und Ertragsüberschüssen nach Schülerzahl
Sozialdienst Region Trachselwald, Sumiswald	Führen des regionalen Sozialdienstes			L: 1 Stimme pro tausend Einwohner	Affoltern i.E., Auswil, Dürrenroth, Eriswil, Gondiswil, Huttwil, Lützelflüh, Rohrbach, Rüegsau, Sumiswald, Trachselwald, Walterswil, Wyssachen				HRM2	Fr. 84'000.00	Haftung durch Verbandsvermögen, Deckung nicht lastenausgleichb. Aufwandüberschuss nach Einwohnerzahl, bei Austritt Haftung während 5 Jahren
Bevölkerungsschutz Amt Trachselwald plus, Trachselwald	Gewährleistung der öffentlichen Sicherheit im Verbandsgebiet			L: 2 Stimmen	Affoltern i.E., Auswil, Dürrenroth, Eriswil, Gondiswil, Hasle b.B. Huttwil, Lützelflüh, Rohrbach, Rüegsau, Rohrbachgraben, Sumiswald, Trachselwald, Walterswil, Wyssachen				HRM2	Fr. 26'700.00	Haftung durch Verbandsvermögen, Aufwandüberschuss nach mittlerer Wohnbevölkerung, nach Austritt Haftung während 5 Jahren
Gemeindeverband Kulturförderung Region Oberaargau, Langenthal	Aufgabenerfüllung im Sin- des kantonalen Kulturförderungsgesetz			L: 2 Stimmen	Gemeinden des Verwaltungskreises Oberaargau					Mitgliederbeitrag pro Einwohner; Fr. 5'600.00	Haftung durch das Verbandsvermögen
Juristische Personen des Privatrechts*											
ZALA AG Aarwangen	Betreiben einer Abwasserreinigungs- anlage	15'000'000	3.53%	529 Aktien à nom. Fr. 1'000.00	18 Gemeinden	0.00	529'000.00		OR	176'000.00	Max. mit dem Wert der Beteiligung
ZAR Emmental-Oberaargau AG, Aarwangen	Kompetenzzentrum für die Ausbildung im Zivilschutz	1'029'000	0.97%	10 Aktien à nom. Fr. 1'000.00	99 Gemeinden	1.00	10'000.00		OR		Max. mit dem Wert der Beteiligung

Einwohnergemeinde Rohrbach

Jahresrechnung 2025

Beteiligungen (im Sinne der öffentlichen Aufgabenerfüllung)											
Name, Sitz Rechtsform	Tätigkeitsgebiet	Nominalka- pital (100%)	Anteil	Stimmanteil - E. Exekutive	Wesentliche Beteiligte	Buchwert per 31.12.	Anschaffungs- wert	Wesentliche Beteiligungen	Rechnungslegungs- norm; Aussage zur Jahresrechnung	Zahlungsströme Berichtsjahr	Spezifische Risiken
kenova AG, Zuchwil	Kehrichtbeseitigung			5 Aktien à nom. Fr. 1'000.00.		1.00	5'000.00		OR	39'000 Entsorgung	Max. mit dem Wert der Beteiligung.
ImmobilienGenossenschaft Oberaargau	Bereitstellung von Infstruktur für Wohnen, Betreuen + Pflegen von betagten Menschen und Menschen mit einer Behinderung			9 Anteilscheine à Fr. 1'000.00.	42 Oberaargauer Gemeinden	1.00	9'000.00		OR		Für Verbindlichkeiten haftet nur das Genossenschafts- vermögen
Ferienheim Eriz Huttwil	Ferienheim			41 AS à Fr. 100.00		1.00	4'100.00		OR		
Jahrbuchvereinigung Oberaargau	Herausgabe Jahrbuch Oberaargau			E 100 %					OR	Mitgliederbeitrag Fr. 100.00	Haftung Vereinsvermögen
Anzeiger Oberaargau AG	Herausgabe Anzeiger Oberaargau			59 Aktien à nom. Fr. 100.00		0.00	0.00		OR	Dividende 11'800.00	Max. mit dem Wert der Beteiligung
Verband Bernischer Gemeinden	Koordiniert Interessen der bernischen Gemeinden und unterstützt sie in der Wahrung der Autonomie			E 100 %					OR	Mitgliederbeitrag nach Anzahl Einwohner Fr. 1'462.00	Haftung Vereinsvermögen
Schw. eiz. Gemeindeverband	Durchsetzung der gemeinsamen Interesse der Schweizer Gemeinden und Wahrung der Autonomie			E 100 %					OR	Mitgliederbeitrag Fr. 360.00	Haftung Vereinsvermögen
Kantonale Planungsgruppe Bern	Information, Illustration und Beratung der Mitglieder bei der Raumplanung, Baurecht, Umweltschutz und Finanzhaushalt			E 100 %					OR	Mitgliederbeitrag Fr. 950.00	Haftung Vereinsvermögen
Berner Wanderwege	Förderung des Wanderns und des Wandertourismus im Kanton Bern			E 100 %					OR	Mitgliederbeitrag nach Anzahl Einwohner Fr. 313.00	Haftung Vereinsvermögen
Pro Regio Huttwil	Förderung und Belebung des gesellschaftlichen, kulturellen und sportlichen Lebens in der Region			E 100 %					OR	Mitgliederbeitrag nach Anzahl Einwohner Fr. 805.00	Haftung Vereinsvermögen

Einwohnergemeinde Rohrbach

Jahresrechnung 2025

Beteiligungen (im Sinne der öffentlichen Aufgabenerfüllung)											
Name, Sitz Rechtsform	Tätigkeitsgebiet	Nominalkapital (100%)	Anteil	Stimmanteil - E. Exekutive	Wesentliche Beteiligte	Buchwert per 31.12.	Anschaffungswert	Wesentliche Beteiligungen	Rechnungslegungs- norm; Aussage zur Jahresrechnung	Zahlungsströme Berichtsjahr	Spezifische Risiken
Region Oberaargau	Fördert nach gesamtheitlicher Betrachtungswiese die Entwicklung in den Bereichen Raumordnung und Volkswirtschaft			E 100 %					OR	Mitgliederbeitrag nach Anzahl Einwohner Fr. 12'000.00	Haftung Vereinsvermögen
Interessengemeinschaft öffentlicher Verkehr Oberaargau IGÖV	öffentlicher Verkehr im Oberaargau			E 100 %					OR	Mitgliederbeitrag Fr. 80.00	Haftung Vereinsvermögen
Verein slow Up Emmental-Oberaargau	Durchführung autofreier Erlebnistage			E 100 %	Anrainer-Gemeinden der slow Up-Strecke				OR	Mitgliederbeitrag nach Anzahl Einwohner. Auf die Anforderung kann verzichtet werden	Haftung Vereinsvermögen
KIBE Region Huttwil	Familien- und schulergänzende Kinderbetreuung			E 100 %					OR	Fr. 100.00	Haftung Vereinsvermögen
Schweiz. Brunnemeisterverband	Aus- und Weiterbildung, Förderung fachtechnische Informationen			E 100 %					OR	Mitgliederbeitrag Fr. 110.00	Haftung Vereinsvermögen
Schweiz. Verein des Gas- und Wasserfaches SVGW	Setzt sich ein für eine sichere und nachhaltige Wasser-, Gas- und Wärmeversorgung.			L: 2 Stimmen					OR	Mitgliederbeitrag Fr. 550.00	Haftung Vereinsvermögen
Wasserbauverband des Emmentals und benachbarter Gebiete	Wahrt die Interessen der Träger der gesetzlichen Wasserbaupflicht in technischen, finanziellen und rechtlichen Belangen			E 100 %					OR	Mitgliederbeitrag Fr. 60.00.	Haftung Vereinsvermögen
Mitgliedschaften in einfachen Gesellschaften, Kollektiv- und Kommanditgesellschaften*											
Regionaler Seniorenrat	Regelung der gemeinsamen Finanzierung von Ausgaben			Pro Gemeinde eine Stimme	Altersleitbildgemeinden Auswil, Dürrenroth, Eriswil, Huttwil, Rohrbach Rohrbachgraben, Walterswil, Wyssachen				OR	max. Fr. 1.00 pro Einwohner, Fr. 1'600.00	Haftung ausschliesslich Gesellschaftsvermögen

Einwohnergemeinde Rohrbach

Jahresrechnung 2025

Beteiligungen (im Sinne der öffentlichen Aufgabenerfüllung)											
Name, Sitz Rechtsform	Tätigkeitsgebiet	Nominalka- pital (100%)	Anteil	Stimmanteil - E. Exekutive	Wesentliche Beteiligte	Buchwert per 31.12.	Anschaftungs- wert	Wesentliche Beteiligungen	Rechnungslegungs- normt. Aussage zur Jahresrechnung	Zahlungsströme Berichtsjahr	Spezifische Risiken
Vertragliche Beziehungen zur Erfüllung von Gemeindeaufgaben*											
Kadaversammelstelle Rohrbach	Führen einer Kadaversammelstelle				Auswil, Eriswil, Gondiswil, Huttwil, Oeschenschbach, Reiswil, Madiswil, Rohrbach, Rohrbachgraben, Ursenbach				Rechnungsführung in der Jahresrechnung Rohrbach integriert	ungedekte Kosten ca. Fr. 101'000.00; Anteil Rohrbach ca. Fr. 5'800.00	Anteil Aufwandüberschuss
Friedhof Rohrbach	Unterhalt Friedhof Rohrbach				Auswil, Rohrbachgraben, Madiswil				Rechnungsführung in der Jahresrechnung Rohrbach integriert	ungedekte Kosten Fr. 52'000.00; Anteil Rohrbach ca. 28'500.00	Anteil Aufwandüberschuss
Besondere Massnahmen im Kindergarten und in der Volksschule (BMV)	Führung und Organisation der besonderen Massnahmen				Auswil, Lotzwil, Madiswil, Oeschenschbach, Rohrbach, Rohrbachgraben, Schulverband Kleinenmental, Walterswil, Ursenbach				Rechnungsführung in der Jahresrechnung Rohrbach integriert	ungedekte Kosten ca. Fr. 933'000.00; Anteil Rohrbach Fr. 126'000.00	Anteil Aufwandüberschuss
Einwohnergemeinde Huttwil, Feuerwehr Region Huttwil	Übertragung der Aufgaben und deren Finanzierung sowie Zusammenarbeit im Feuerwehressen				Sitzgemeinde Huttwil, Auswil, Gondiswil, Rohrbach, Rohrbachgraben, Wyssachen				HRM2	nicht gedeckte Kosten nach dem GVB- Schutzwertfaktor, 2025: Fr. 60'000.00	

Einwohnergemeinde Rohrbach

Jahresrechnung 2025

11.6 Gewährleistungsspiegel

Name, Sitz, Rechtsform	Eigentümer wesentliche Miteigentümer	Angaben zu den gesicherten Leistungen Art, Betrag, Verfall, Zinsangaben usw.)	Zahlungsströme im Berichtsjahr	Spezifische zusätzliche Angaben
Privatrechtliche Unternehmen (nach OR/ZGB)				
Öffentlich-rechtliche Unternehmen (nach Gemeindegesetz)				
Öffentlich-rechtliche Verträge				
Weitere Verpflichtungen (Altlasten, Leasing usw.)				
Gemeindeanteil Lastenausgleich Familienzulagen für Nichterwerbstätige (FAMZU)		Anteil 2025 ca. Fr. 7'900.00 (Fr. 5.00 pro Einwohner)	CHF 7'400.00	periodengerechte Abgrenzung fehlt
Hewlett Packard Int. Bank		Laufzeit Leasingvertrag Sept. 23 - Aug. 26, Forderung für Restlaufzeit des Vertrages voraussichtlich Fr. 3'040.00	CHF 4'600.00	Leasing Notebooks Lehrerschaft

Einwohnergemeinde Rohrbach
Jahresrechnung 2025

11.7 Anlagespiegel

			108 Finanzvermögen Sachanlagen				
			1080	1084	1086	1087	1089
			Grundstücke unüberbaut	Gebäude Finanzvermögen	Mobilien des Finanz- vermögens	Anlagen im Bau Finanzvermögen	Übrige Sachanlagen FV
Anschaffungskosten	Anlagewert	01.01. 2025	3'136.00	2'840'726.00	0.00	0.00	0.00
	Zuwachs/ Zugänge	2025					
	Abgänge	2025					
	Umgliederungen	2025					
	Anlagewert	31.12. 2025	3'136.00	2'840'726.00	0.00	0.00	0.00
kumulierte Wertberichtigungen	Stand per	01.01. 2025	0.00	-364'966.00	0.00	0.00	0.00
	Wertminderungen	2025		0.00			
	Aufwertungen	2025	0.00	0.00			
	Umgliederungen	2025					
	Stand per	31.12. 2025	0.00	-364'966.00	0.00	0.00	0.00
Buchwerte	Buchwert netto	31.12. 2025	3'136.00	2'475'760.00	0.00	0.00	0.00
	davon Anlagen in Leasing	31.12. 2025	0.00	0.00	0.00	0.00	0.00
	Versicherungswerte	31.12. 2025	5'000.00	4'678'200.00	0.00	0.00	0.00

Einwohnergemeinde Rohrbach

Jahresrechnung 2025

		140 Sachanlagen Verwaltungsvermögen									
			1400	1401	1402	1403	1404	1405	1406	1407	1409
			Grundstücke unbebaut	Strassen/ Verkehrswege	Wasserbau	Tiefbauten übrige	Hochbauten	Waldungen/ Alpen	Mobilien	Anlagen im Bau	Übrige Sachanlagen* (ohne 14099)
Anschaffungskosten	Anlagewert	01.01. 2025	0.00	345'950.25	683'464.70	589'059.75	415'508.40	0.00	50'795.25	0.00	0.00
	Zuwachs/ Zugänge	2025				54'087.44	55'032.25			0.00	
	Abgänge	2025			205'804.30						
	Umgliederungen	2025								0.00	
	Anlagewert	31.12. 2025	0.00	345'950.25	477'660.40	643'147.19	470'540.65	0.00	50'795.25	0.00	0.00
kumulierte ordentliche Abschreibungen	Stand per	01.01. 2025	0.00	-65'465.80	-53'797.20	-41'269.20	-16'620.35	0.00	-10'159.10	0.00	0.00
	Planmässige Abschreibungen	2025		9'011.80	9'214.40	10'067.60	18'288.00		5'079.55		
	Ausserplanmässige Abschreibungen	2025									
	Wertkorrekturen	2025									
	Stand per	31.12. 2025	0.00	-74'477.60	-63'011.60	-51'336.80	-34'908.35	0.00	-15'238.65	0.00	0.00
Buchwerte	Buchwert netto	31.12. 2025	0.00	271'472.65	414'648.80	591'810.39	435'632.30	0.00	35'556.60	0.00	0.00
	davon Anlagen in Leasing	31.12. 2025	0.00	0.00	0.00	0.00	0.00	0.00	0.00	0.00	0.00
	Versicherungswerte	31.12. 2025	0.00	0.00	0.00	0.00	25'205'350.00	0.00	2'733'100.00	0.00	0.00

* darin nicht enthalten ist das bestehende VV bei Einführung von HRM2:

	Saldo per 01.01. 2025		Kumulierte Wertberichtigungen		Saldo per 31.12. 2025
Allgemeiner Haushalt	14099.0x	0.00	14099.99	0.00	0.00
Wasserversorgung	14099.1x	1'549'202.45	14099.91	1'140'000.00	409'202.45
Abwasserentsorgung	14099.2x	0.00	14099.92	0.00	0.00
ev. weitere (verfügte Ausnahmen, SF)					
Total		1'549'202.45		1'140'000.00	409'202.45

Einwohnergemeinde Rohrbach
Jahresrechnung 2025

		142 Immaterielle Anlagen VV			144 Darlehen VV	145 Beteiligungen VV	146 Investitionsbeiträge VV	
		1420	1427	1421 & 1429	1441-1447	1452-1456	1460-1469	
		Informatik	Immat. Anlagen in Realisierung	übrige immaterielle Anlagen	Darlehen	Beteiligungen	Investitionen	
Anschaffungskosten	Anlagewert	01.01. 2025	47'821.95	0.00	0.00	0.00	4.00	452'417.00
	Zuwachs/ Zugänge	2025	0.00					172'000.00
	Abgänge	2025						
	Umgliederungen	2025						
	Anlagewert	31.12. 2025	47'821.95	0.00	0.00	0.00	4.00	624'417.00
kumulierte ordentliche Abschreibungen	Stand per	01.01. 2025	-28'693.20					-23'483.50
	Planmässige Abschreibungen	2025	9'564.40					4'696.70
	Ausserplanmässige Abschreibungen	2025						
	Wertkorrekturen	2025						
	Stand per	31.12. 2025	-38'257.60	0.00	0.00	0.00	0.00	-28'180.20
Buchwerte	Buchwert netto	31.12. 2025	9'564.35	0.00	0.00	0.00	4.00	596'236.80
	davon Anlagen in Leasing	31.12. 2025						
	Versicherungswerte	31.12. 2025						

Einwohnergemeinde Rohrbach

Jahresrechnung 2025

11.8 Kreditkontrolle

11.8.1 Verpflichtungskredite für Investitionen

Kreditbeschluss				Kreditkontrolle									
Konto-Nr.	Organ	Datum	Kreditsumme (brutto)	Objektbezeichnung	in CHF							Saldo	Abrechnungsdatum
					Kumulierte Ausgaben 01.01.2025	Investitionsausgaben	Kumulierte Ausgaben 31.12.2025	Kumulierte Einnahmen 01.01.2025	Investitions-einnahmen	Kumulierte Einnahmen 31.12.2025			
7410.5290.01	GV ¹	03.12.2012	105'600.00	Hochwasserschutz Langete Planungskredit	107'223.30	0.00	107'223.30	0.00	0.00	0.00	-1'623.30		
7410.5290.02	GV ²	07.12.2015	40'700.00	Hochwasserschutz Baumeistersubmission	35'899.55	0.00	35'899.55	0.00	0.00	0.00	4'800.45		
7410.5020.01	GV ³	05.12.2016	2'960'100.00	Hochwasserschutz, Realisierung	722'432.00	0.00	722'432.00	0.00	205'804.30	205'804.30	2'443'472.30		
	GV	28.11.2022	450'000.00	Integration Kindergarten								05.05.2025	
2170.5040.02			380'000.00	Integration Kindergarten, bauliche Massnahmen	332'214.00	0.00	332'214.00	0.00	0.00	0.00	47'786.00	05.05.2025	
2170.5060.02			70'000.00	Integration Kindergarten, Mobiliar/Mobilien	50'795.25	0.00	50'795.25	0.00	0.00	0.00	19'204.75	05.05.2025	
2170.5620.01	AV ⁵	23.06.2022	1'097'000.00	Fassadensanierung Oberstufenzentrum Kleindietwil	335'000.00	172'000.00	507'000.00	0.00	0.00	0.00	590'000.00		
2170.5040.03	GR	21.05.2024	83'000.00	Sanierung Flachdach Passarelle Schulanlage	83'294.40	0.00	83'294.40	0.00	0.00	0.00	-294.40	25.02.2025	
7101.5031.07	GR ⁴	16.07.2024	65'000.00	Ersatz Steuerung Wasserversorgung	0.00	54'087.44	54'087.44	0.00	0.00	0.00	10'912.56		
2170.5040.04	GR	19.08.2025	50'000.00	Ersatz Beleuchtung Turnhalle	0.00	55'032.25	55'032.25	0.00	0.00	0.00	-5'032.25		
2170.5060.03	GV	01.12.2025	160'000.00	Spielplatz Kindergarten/Aussenanlagen	0.00	0.00	0.00	0.00	0.00	0.00	160'000.00		
6150.5060.01	GV	01.12.2025	195'000.00	Ersatz Fahrzeuge Werkhof	0.00	0.00	0.00	0.00	0.00	0.00	195'000.00		

Hochwasserschutz Regional: Anteil für Gemeinde Rohrbach am Bruttokredit gemäss Kostenteiler jeweils 22 %

- 1) Planungskredit Beschluss am 03.12.2012 Fr. 350'000.00, Nachkredit GV vom 07.12.2015 Fr. 130'000.00, Gesamtkredit Fr. 480'000.00, Anteil Rohrbach Fr. 105'600.00
- 2) Hochwasserschutz Baumeistersubmission Gesamtkredit Fr. 185'000.00, Anteil Rohrbach Fr. 40'700.00
- 3) Hochwasserschutz Realisierung, Gesamtkredit Fr. 13'455'000.00, Anteil Rohrbach Fr. 2'960'100.00

4) Spezialfinanzierung Wasser: Investition wird ohne MwSt dargestellt

5) Kreditbeschluss durch Abgeordnetenversammlung Oberstufenverband Kleindietwil, Gesamtkredit Fr. 4'800'000.00, voraussichtlicher Anteil Rohrbach 22.85 % = Fr. 1'097'000.00

Einwohnergemeinde Rohrbach

Jahresrechnung 2025

11.8.2 Nachkredite (es werden nur Überschreitungen ab Fr. 2'000.00 dargestellt)

Konto	Bezeichnung	Budget	Rechnung	Kreditüber- schreitung	Nachkredit			Begründung
					gebunden	Komp. GR	Komp. GV	
	Total	1'618'900.00	1'841'532.84	222'632.84	37'282.05	185'350.79	0.00	
0220	<u>Allgemeine Dienste</u>							
3113.01	Anschaffung IT-Hardware	500.00	8'200.00	7'700.00		7'700.00		16.12.2025 Ersatz Geräte aufgrund Windows 11
3134.01	Sachversicherungsprämien	900.00	3'374.80	2'474.80		2'474.80		17.06.2025 Abschluss Cyberschutzversicherung
3153.01	Informatik-Unterhalt	9'700.00	14'494.10	4'794.10		4'794.10		16.12.2025 Lizenzen Office 2024 aufgrund Neuanschaffung
1400	<u>Allgemeines Rechtswesen</u>							
3102.01	Drucksachen, Publikationen	1'900.00	4'268.45	2'368.45		2'368.45		31.03.2026 Erhöhter Bedarf Baupublikationen (Komp. 4210.02)
2130	<u>Sekundarstufe I</u>							
3611.01	LA-Beiträge an Kanton	19'200.00	28'119.25	8'919.25	8'919.25			31.03.2026 VZE-Aufteilung zT. MR
2170	<u>Schulliegenschaften</u>							
3111.01	Anschaffungen Maschinen, Geräte	14'900.00	21'753.41	6'853.41		6'853.41		21.01.2025 Ersatz Rasenroboter
3144.01	Unterhalt Hochbauten	35'900.00	49'314.13	13'414.13		13'414.13		25.02.2025 Reparatur Storen 22.04.2025 Stromversorgung Rasenroboter 20.05.2025 Reparatur Storen 21.10.2025 Ersatz Küchengeräte Schulhauswohnung 18.11.2025 Reparatur Storen
5799	<u>Lastenausgleich Sozialhilfe</u>							
3611.01	Gemeindeanteil LA Sozialhilfe	1'022'400.00	1'031'729.25	9'329.25	9'329.25			31.03.2026 Abgrenzung 2024 zu tief
7101	<u>Wasserwerk</u>							
3143.01	Unterhalt Tiefbauten	43'000.00	76'745.75	33'745.75		33'745.75		18.11.2025 Deutlich mehr Aufwand für Leitungsbrüche
3151.01	Unterhalt Maschinen, Geräte	5'600.00	9'515.60	3'915.60		3'915.60		25.02.2025 Ersatz defekter Durchflussmesser
3612.01	Verrechnete Dienstleistungen	29'100.00	34'680.00	5'580.00		5'580.00		31.03.2026 Aufgrund Leitungsbrüche höherer Personalaufwand
7201	<u>Abwasserbeseitigung</u>							
3634.01	Betriebskostenbeitrag ZALA AG	171'000.00	176'644.10	5'644.10	5'644.10			31.03.2026 Betriebskostenanteil zu knapp budgetiert
7300	<u>Tierkörperbeseitigung</u>							
3612.01	Verrechnete Dienstleistungen	18'500.00	23'593.65	5'093.65		5'093.65		31.03.2026 geänderte Öffnungszeiten höherer Personalaufwand
3631.01	Beiträge an Kanton (Entsorgungskosten)	62'000.00	75'389.45	13'389.45	13'389.45			31.03.2026 höherer Ansatz Entsorgungskosten pro Tonne
7301	<u>Abfall</u>							
3612.01	Verrechnete Dienstleistungen	23'800.00	27'265.00	3'465.00		3'465.00		31.03.2026 höherer Personalaufwand Werkhof
7410	<u>Gewässerverbauungen</u>							
3132.01	Honorare Fachexperten	2'000.00	19'661.45	17'661.45		17'661.45		16.09.2025 Ingenieurhonorar Sanierung Käsebrücke
3142.01	Gewässerunterhalt	12'000.00	17'013.20	5'013.20		5'013.20		25.02.2025 Hangrutsch Brand 25.03.2025 Uferanriss Sagloch

Einwohnergemeinde Rohrbach

Jahresrechnung 2025

Konto	Bezeichnung	Budget	Rechnung	Kreditüber- schreitung	Nachkredit			Begründung
					gebunden	Komp. GR	Komp. GV	
7710	Friedhof und Bestattung							
3910.01	interne Verrechnung von Dienstleistunge	48'850.00	59'071.25	10'221.25		10'221.25	31.03.2026	Personalaufw and Werkhof zu tief budgetiert
9630	Liegenschaften Finanzvermögen							
3893.01	Einlage in Vorfinanzierung EK	80'400.00	140'000.00	59'600.00		59'600.00	20.01.2026	Höhere Einlage als bei Budgeterst. angenommen
3940.01	Interne Verrechnung von kalk. Zinsen	17'250.00	20'700.00	3'450.00		3'450.00	16.12.2025	höherer Zinssatz als angenommen

Einwohnergemeinde Rohrbach

Jahresrechnung 2025

11.9 Weitere massgebende Angaben

11.9.1 Werterhaltungskosten und Einlage in die Spezialfinanzierung Werterhalt Wasserversorgung

Wiederbeschaffungswert, Werterhaltungskosten und Einlage in die Spezialfinanzierung Werterhalt für Wasserversorgungsanlagen ¹

Rechnungsjahr: 2025

Wasserversorgung: Rohrbach

Kontaktperson: Mäder Thomas

Telefon: 062 965 32 30

Datengrundlagen Geschätzt
 GWP
 Anlagenbuchhaltung

	① Wieder- beschaffungswert brutto in Fr.	② Beiträge Dritter ² in Fr.	③ Wieder- beschaffungswert netto in Fr. (① - ②)	④ Nutzungsdauer in Jahren	⑤ Erneuerungsrate in % (100/④)	⑥ Walterhaltungskosten in Fr./Jahr (③*⑤)
Anlagenteile						
1. Wasserfassungen	1'208'800	296'750	912'050	50	2.00%	18'241
2. Aufbereitungsanlagen	42'000	10'500	31'500	33	3.00%	945
3. Pumpwerke, Druckreduzier- und Messschächte	419'000	110'375	308'625	50	2.00%	6'173
4. Reservoirs	792'000	198'000	594'000	66	1.50%	8'910
5. Leitungen und Hydranten	8'979'000	778'000	8'201'000	80	1.25%	102'513
6. Mess-, Steuerungs-, Fernwirkanlagen	187'000	46'750	140'250	20	5.00%	7'013
7. Einkaufssummen, einmalige Konzessionsabgaben ³			-			-
Total 1 - 7	11'627'800	1'440'375	10'187'425			143'794

⑦ Bestand Verwaltungsvermögen in Franken	776'333	in Prozent von ③: (100*⑦/③)	8%
⑧ Bestand Spezialfinanzierung Werterhalt in Franken	247'860	in Prozent von ③: (100*⑧/③)	2%

Bemerkungen: Konzession auf 40 Jahre erteilt für Tiefenbohrungen
 Fr. 21'800 : 40 = Fr. 545.00 (Einlage gem. JR)
 Fr. 21'800 : 50 = Fr. 436.00 (Einlage gem. obiger Aufstellung Pos. 1)
 = Differenz zu effektiv vorgenommener Einlage
 Einlage gerundet Fr. 115'120.00

⑨ Gewählter Einlagesatz in Prozent ⁵	80%
⑩ berechnete Einlage in SF Werterhalt in Franken (⑩ x ⑨)	115'035
Einmalige Anschlussgebühren, an Einlage angerechnet ⁶	-
Einlage Spezialfinanzierung abzüglich Anschlussgebühren	115'035
⑪ Anzahl Einwohner im Versorgungsgebiet	1'455
⑫ Einlage pro Einwohner in Franken (⑩ / ⑪)	79

Datum: Rohrbach, 31.12.2025

Unterschrift: Thomas Mäder

¹ Dieses Blatt ist Bestandteil der Jahresrechnung

² Zu erwartende Beiträge aus dem kantonalen Trinkwasserfonds und von der Gebäudeversicherung abziehen (beim AWA erfragen).

³ Einkaufssummen an andere Wasserversorgungen, einmalige Konzessionsabgaben oder dergleichen - die Abschreibungssätze sind anhand der Laufzeiten festzulegen. Bestehen Kategorien mit unterschiedlichen Abschreibungssätzen, so ist die Rubrik 7 manuell mit zusätzlichen Zeilen zu ergänzen. Einkaufssummen an andere Wasserversorgungen sind verbindlich mit einem Abschreibungssatz von 3 % einzutragen.

⁴ Ermittlung des Einlageprozentsatzes gemäss Kapitel 6.1. der WEA-Broschüre "Finanzierung der Wasserversorgung" (2004).

⁵ Die Einlage in die Spezialfinanzierung muss mindestens 60% betragen, solange Verwaltungsvermögen besteht oder der Bestand der SF Werterhalt nicht mehr 25% des Wiederbeschaffungswertes beträgt.

⁶ Die einmaligen Anschlussgebühren dürfen an die jährliche Einlage in die Spezialfinanzierung Werterhalt angerechnet werden.

Einwohnergemeinde Rohrbach

Jahresrechnung 2025

11.9.2 Werterhaltungskosten und Einlage in die Spezialfinanzierung Werterhalt Abwasseranlagen

Wiederbeschaffungswert, Werterhaltungskosten und Einlage in die Spezialfinanzierung Werterhalt für die kommunalen Abwasseranlagen und gegebenenfalls den Gemeindeanteil an den regionalen Anlagen ¹

Rechnungsjahr: 2025

Gemeinde: Rohrbach

Kontaktperson: Mäder Thomas

Telefon: 062 965 32 30

E-Mail: thomas.maeder@rohrbach-be.ch

Aktualisierungsjahr:

Datengrundlagen AWA
Gemeinde Anlagenbuchhaltung

2011

Datengrundlagen AWA
Verband Anlagenbuchhaltung

	① Wieder- beschaffungswert in Fr.	② Nutzungsdauer in Jahren	③ Erneuerungsrate in % (100/②)	④ Walterhaltungskosten in Fr./a (①*③)	⑤ Einlage- satz ² %	⑥ Einlage in die Spezialfinanzierung in Fr./a (④*⑤)
1. Gemeindeanlagen						
1.1 Kanalisationen	8'397'000	80	1.25%	104'963	80%	83'970
1.2 Spezialbauwerke	127'000	50	2.00%	2'540	80%	2'032
1.3 Abwasserreinigungsanlagen		33	3.00%	-		-
Total 1 (1.1 - 1.3) bzw. mittlerer Einlagesatz (Spalte ⑤)	8'524'000			107'503	80%	86'002
2. Gemeindeanteil an regionalen Anlagen ³						
2.1 Kanalisationen		80	1.25%	-		-
2.2 Spezialbauwerke		50	2.00%	-		-
2.3 Abwasserreinigungsanlagen		33	3.00%	-		-
Total 2 (2.1 - 2.3) bzw. mittlerer Einlagesatz (Spalte ⑤)	-			-		-
Total 1 + 2 bzw. mittlerer Einlagesatz (Spalte ⑤)	8'524'000			107'503	80%	86'002
Einmalige Anschlussgebühren, an Einlage angerechnet ⁴						-
Einlage Spezialfinanzierung abzüglich Anschlussgebühren						86'002
⑦ Stand Verwaltungsvermögen	224'679	in Prozent von ①: (100*⑦/①)		2.6%	Höchstens Fr. 200 / EW	
⑧ Stand Spezialfinanzierung Werterhalt	973'282	in Prozent von ①: (100*⑧/①)		11.4%	EW ⁶	1'548
					Fr./EW	56

Bemerkungen:

Datum: Rohrbach, 31.12.2025

Unterschrift: Thomas Mäder

¹ Diese Blatt ist Bestandteil der Jahresrechnung. Eine Kopie senden Sie bitte an das AWA: ae.awa@bve.be.ch

² Die Einlage in die Spezialfinanzierung muss mindestens 60% betragen, solange der Bestand der SF Werterhalt nicht mehr als 25% des Wiederbeschaffungswertes beträgt.

³ Daten des Teils 2 nur dann angeben, wenn der Verband die Einlage in die Spezialfinanzierung nicht selber vornimmt. (Anteil gemäss Kostenverteiler Verband).

⁴ Die einmaligen Anschlussgebühren dürfen an die jährliche Einlage in die Spezialfinanzierung Werterhalt angerechnet werden.

⁵ Gemäss Artikel 32, Absatz 4 KGV ist die Einlage in die Spezialfinanzierung auf jährlich Fr. 200 (Gemeinde und Region) pro Einwohnerwert beschränkt.

⁶ Einwohnerwert (EW): Gemäss Artikel 36g KGV.